



## ASSISES POUR LA VILLE 2016 : NANTERRE CHANGE AVEC VOUS

**ACTUALITÉ.** Le 9 janvier, le coup d'envoi des prochaines assises pour la ville, qui auront pour thème « Nanterre change avec vous », a été donné. Ce jour-là, 248 Nanterriens étaient rassemblés pour préparer ce temps fort de la démocratie participative. **Page 10**



## LA MÉTROPOLE DU GRAND PARIS EST NÉE !

**ACTUALITÉ.** Avec l'avènement de la métropole du Grand Paris, Nanterre intègre un nouveau territoire qui se substitue à la communauté d'agglomération du Mont-Valérien. Dans ce numéro, tout ce qu'il faut savoir sur ce changement institutionnel de taille. **Page 8**

# NANTERRE INFO

LE MAGAZINE  
DE VOTRE VILLE

WWW.NANTERRE.FR

février 2016

#407

## ELLE NAGE vers le succès

**SPORT** Amandine Dias De Sousa n'a pas encore 20 ans et déjà, elle côtoie l'élite de la natation hexagonale tout en restant fidèle à l'ESN, son club de toujours. **Page 24**



## À NOS LECTEURS

En janvier, vous avez découvert la nouvelle formule de *Nanterre Info*. Avec un format qui permet de mieux hiérarchiser l'information, des articles plus courts, une plus grande place donnée à la photo, nous voulons faciliter la lecture du magazine municipal par le plus grand nombre de Nanterriens.

Ce journal est à l'image de notre ville, il vit, évolue, se transforme, s'adapte à une nouvelle réalité budgétaire en réalisant une économie de 44 000 euros par an. N'hésitez pas à nous faire part de vos réactions sur les réseaux sociaux, nous en tiendrons compte pour mieux répondre à votre attente.



Ville de Nanterre



@Villenanterre



MAIRIE DE NANTERRE



**DOSSIER** Page 12

# Les Provinces-Françaises font bouger l'Université !





5

Actualités

Hôpital : 5 275 fois oui !



10 ACTUALITÉS

Assises pour la ville 2016 :  
c'est parti !

5

Actualités

La fin des budgets  
dans le rouge

6

Actualités

Une ambulance pour Aizaria



16

Vie des quartiers

Ça joue  
aux Anciennes-Mairies !

23

Culture

Le crooner a du chœur



25

Sport

Un ado bien dans ses gants

## Actualités 5 | 11

## 6 AU SERVICE DE VOTRE TRANQUILLITÉ

Alors que les premières caméras mobiles de vidéoprotection ont été installées dans le quartier du Parc, le dispositif des médiateurs de nuit s'étend aussi dans ce quartier.

## 7 LA STAR DES CLOISONS

Immo-Star est une société nanterrienne leader dans le domaine de l'aménagement de locaux professionnels et d'espaces de travail.

## 8 NANTERRE BIEN DANS SON TERRITOIRE

Le 1<sup>er</sup> janvier, la métropole du Grand Paris a vu le jour en même temps que Paris Ouest La Défense, le nouvel établissement public territorial auquel est rattaché Nanterre.

## Dossier 12 | 15

## 12 2016, ANNÉE DE L'UNIVERSITÉ

Samedi 23 janvier aux Provinces-Françaises, les travaux des maisons sur le toit ont été lancés de manière festive.

L'occasion pour *Nanterre Info* de consacrer son dossier au changement de visage du quartier Université.

## Vie des quartiers 16 | 20

## 17 UN CAMPUS DÉDIÉ AU NUMÉRIQUE

Le quartier République accueillera à la rentrée 2017 un campus entièrement dédié à la formation aux métiers du numérique.

## 18 DONNEZ VOTRE AVIS SUR KOMAROV

Jusqu'au 12 février, la Maison du Chemin-de-l'Île accueille une exposition qui présente les projets d'aménagement des abords de la cité Komarov. L'occasion de choisir votre chouchou !

## 19 RÉHABILITATION À TOUS LES ÉTAGES

Les bâtiments K et E de la cité des Canibouts s'appêtent à bénéficier d'une belle cure de rajeunissement.

## 20 DES BÂTIMENTS PLUS PERFORMANTS

La ville vient de signer un contrat de performances énergétiques avec Engie afin de rendre le palais des sports et le complexe sportif Paul-Langevin moins énergivores.

## Culture 22 | 23

## 22 LE GRAND RETOUR DE PIANO/CASH

Tous les deux mois, des musiciens de renommée internationale donnent un concert au Centre d'accueil et de soins hospitaliers (Cash). Unique et magique !

## 23 L'HUMOUR A SON FESTIVAL

Ce mois-ci, le Théâtre par le bas organise le premier festival nanterrien d'humour.

## Sport 24 | 25

## 24 NAGE AVEC LES STARS

Rencontre avec Amandine Dias De Sousa, licenciée à l'ESN, qui flirte avec les sommets de la natation française.

## Quelle Histoire 26

## NANTERRE DANS L'EFFORT DE GUERRE

En 1916, les bords de Seine ont accueilli la Fonderie nationale d'artillerie et une usine à cyanamide, nécessaires à la fabrication des obus.





## N° 407

## Magazine municipal d'information

130, rue du 8-Mai-1945  
92 000 Nanterre  
Tél.: 39 92  
Fax: 01 47 21 83 10  
Mail: nanterre.info@mairie-nanterre.fr

**Directeur de la publication:**  
Hassan Hmani

**Directrice de l'information:**  
Stéphanie Decker

**Rédactrice en chef:**  
Orlane Renou

**Journalistes:**  
Sophie Bocard,  
Christelle Garancher,  
Isabelle Fruchard,  
Guillaume Gesret,  
Alban Colombel.

**Photographes:**  
Claire Macel,  
Mathias Glikmans,  
Olivier Perrot.

**Création et réalisation graphique:**  
scoop communication

**Publicité:**  
HSP: 01 55 69 31 00

**Imprimerie:**  
LNI: 01 40 85 74 85

**Tirage:** 41 500 exemplaires

**Pour la version sonore:**  
mission handicap 39 92,  
mission.handicap@  
mairie-nanterre.fr

**Photo de couverture:**  
Claire Macel

Ce journal est imprimé sur du papier PEFC  
issu de forêts gérées durablement et selon  
un processus labellisé Imprim'vert.



# Magnifique surprise



**PATRICK JARRY**  
Maire de Nanterre  
Conseiller départemental  
des Hauts-de-Seine

C'est le genre d'événement qui se prépare sans bruit, avec peu de moyens, et qui au final vous permet de mieux comprendre ce que Nanterre a de vraiment particulier et pourquoi nous aimons cette ville.

À la fin de l'année, j'avais envoyé un courrier à quelques centaines d'habitants tirés au sort sur les listes électorales, ainsi qu'aux associations membres des commissions auprès du conseil municipal. Nous leur proposons de réfléchir ensemble à ce que pourraient être les prochaines « assises pour la ville ». Et franchement, pour une réunion de travail de trois heures un samedi matin de janvier, voir arriver 248 personnes a été une magnifique surprise.

Oui, 248 Nanterriennes et Nanterriens de tous les quartiers étaient là le 9 janvier pour construire avec nous cet événement qui se déroulera pendant cinq semaines, à partir du 8 mars, et sera conclu par un temps fort le 14 avril. De quoi avons-nous parlé ? De la ville qui change. Car tout le monde le reconnaît : Nanterre bouge, évolue, se transforme.

Ces changements-là, qui sont plutôt vécus de manière positive, soulèvent des questions. Et des envies de débattre. Sur l'école, l'emploi, le logement, la rénovation des quartiers, la mixité sociale, la place de la jeunesse, le rôle du sport et de la culture, la sécurité. Une foule de questions certes, mais avec le sentiment que nous pouvons y arriver. La ville de demain nous tend les bras, celle à laquelle beaucoup aspirent, plus solidaire et écologique.

Mais Nanterre ne vit pas dans une bulle. D'autres changements sont à l'œuvre, que nous n'avons pas forcément voulus, qui ont suscité questions et parfois inquiétudes. La métropole qui se met en place ne va-t-elle pas diminuer l'autonomie de la ville ? Comment faire face à la réduction du budget de la commune ? Faut-il repenser certaines actions ? Que peut-on faire ensemble dans un monde qui pousse au repli sur soi ? Et bien d'autres sujets, qui vont alimenter les débats de ces assises.

Qu'avons-nous décidé collectivement ? D'abord, et c'est le plus important, de faire participer le plus grand nombre possible de Nanterriens à ces assises. Recueillir des milliers d'avis, de toutes les manières possibles : réunions d'appartement, points de rencontre, réseaux sociaux, questionnaires, et bien d'autres chemins à explorer. Toutes les idées sont les bienvenues.

À la fin de la réunion, 93 personnes se sont portées volontaires pour être des « ambassadeurs » de ces assises. Vous-même, je vous invite à participer à ce moment exceptionnel pour Nanterre.

**« La ville de demain nous tend les bras, celle à laquelle beaucoup aspirent, plus solidaire et écologique. »**

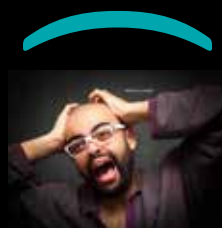

**AURÉLIEN POTEL**

Ce mois-ci, c'est Aurélien Potel, salarié de la SNCF, qui signe la photo du mois. Caennais d'origine mais Nanterrien de cœur, ce passionné de théâtre, de vidéo et de photo n'hésite pas à partager son travail sur les réseaux sociaux.

Si vous voulez nourrir cette rubrique qui est la vôtre, n'hésitez pas à envoyer vos clichés à :  
claire.macel@mairie-nanterre.com.



## LA PHOTO DU MOIS

### Lignes futuristes

Un écrin pour les trains !  
Un mois et demi après son ouverture au public, la nouvelle gare Nanterre-Université n'en finit plus de livrer ses charmes aux milliers de voyageurs qui, chaque jour, y passent ou, le temps d'un café, s'attablent. Plus accueillante, plus pratique et accessible à tous, la gare du futur existe déjà.





## EN CHIFFRE

# 5 275 votes de soutien

**SANTÉ** Les 9 et 10 janvier, plus de 5 000 Nanterriens ont répondu « Oui » à la question « Pensez-vous que Nanterre a besoin d'un hôpital public de proximité ? » Fort de ce large soutien populaire, les membres du Comité de défense et de modernisation de l'hôpital Max-Fourestier, qui organisait cette votation citoyenne, se sont rendus, lundi 11 janvier, à l'hôtel de Matignon avec Jacqueline Fraysse, la députée, afin d'y déposer les bulletins mais aussi – et surtout – pour rencontrer la « conseil-

lère santé » de Manuel Valls, laquelle a promis, devant l'unité affichée par la délégation, de relayer les doléances au Premier ministre ainsi qu'aux différents organismes compétents. Rappelons que, pour des motifs financiers, l'hôpital de Nanterre vit actuellement sous la menace de voir transférer, sans réelle contrepartie, plusieurs de ses services vers l'hôpital de Colombes.



Claire Macel

## SOS BUDGET en détresse

**SOLIDARITÉ** SOS Familles Emmaüs vient de développer un logiciel afin d'aider les familles à gérer leur budget.

Anticiper les charges fixes, calculer le reste à vivre mensuel... la gestion d'un budget n'est ni un exercice facile, ni une activité très attrayante. Simon Weiner, responsable de SOS Familles Emmaüs à Nanterre, maîtrise parfaitement les règles de comptabilité pour avoir dirigé plusieurs entreprises. « J'applique les mêmes outils pour aider les ménages à ne pas se mettre dans le rouge. » Ainsi, il a mis au point, avec son équipe de bénévoles, un logiciel informatique. « Nous avons tendance à raisonner en fonction de notre salaire. Je conseille plutôt de partir du reste à vivre, c'est-à-dire le montant restant après déduction des charges de logement, des impôts, des abonnements téléphoniques, des assurances, des transports... Ce montant indique si on peut ou non souscrire à un crédit par exemple. »

Pour diffuser à large échelle cet outil, SOS Familles Emmaüs le mettra prochainement en ligne et projette même de réaliser une application pour smartphone. Les utilisateurs pourront ainsi saisir leurs dépenses et connaître leur marge de manœuvre mensuelle pour les loisirs ou encore l'achat de vêtements. Mais l'association ne se limite pas seulement à ce rôle d'expert. Si ses bénévoles assurent bel et bien un accompagnement de proximité en recevant tous ceux qui ont besoin d'aide pour gérer leur budget, elle peut également avancer de l'argent. « Ce n'est pas un micro-crédit ni un prêt, souligne Simon Weiner. Cette avance financière est remboursable sans intérêt. » Tous les ans, ce coup de pouce permet à une quarantaine de familles de sortir la tête de l'eau et d'assainir leur budget.

● PAR GUILLAUME GESRET

Pour obtenir, l'adresse du site Internet ou prendre un rendez-vous : 09 61 06 41 05. Permanence à la Maison des associations tous les lundis et jeudis matin.



Mathias Glikmans

**Simon Weiner,** responsable de SOS Familles Emmaüs Nanterre, et son équipe de bénévoles reçoivent les Nanterriens pour les aider à gérer leur budget.

## On en parle

# Le nouveau PLU entre en vigueur !

**URBANISME** Après trois ans de concertation continue avec l'ensemble des Nanterriens, le conseil municipal a approuvé, mardi 15 décembre, la révision du Plan local d'urbanisme (PLU). Au moment où la ville entre dans la métropole du Grand Paris, appelée à détenir la compétence de l'urbanisme, cette modification permet à Nanterre de fixer ses priorités en matière d'aménagement urbain et de poser les conditions de son développement. Entré en vigueur le 16 janvier, ce nouveau PLU, qui place l'humain au cœur du projet de ville, garantit la maîtrise du développement du secteur des Groues, des bords de Seine et de La Boule. Il permet également de s'assurer que les évolutions de la ville bénéficient au renouvellement urbain des quartiers populaires, dont celui du Parc. Il ouvre enfin la possibilité de faire évoluer et d'embellir les grandes avenues, tout en préservant le cadre de vie.

● PAR CHRISTELLE GARANCHER.



Claire Macel

## LA QUESTION DU MOIS

# Le Pass 92 sera-t-il remplacé ?

Claire Macel



**JEUNESSE** Le 11 décembre dernier en séance du conseil départemental, Patrick Jarry, maire de Nanterre et conseiller départemental, s'est vivement opposé à la décision du président Patrick Devedjian et de sa majorité de ne pas reconduire le Pass 92 pour l'année scolaire 2016-2017. Ce dispositif permet aux collégiens de financer leurs activités extra-scolaires à hauteur de 70 euros. « Cette mesure est clairement anti-démocratique, s'est insurgé Patrick Jarry. Elle remet en cause le principe, pour lequel nous devrions tous nous battre, d'un égal accès de chacun à des activités de loisirs, culturelles et sportives. »

Après de vifs échanges, suivis d'une exceptionnelle suspension de séance, le président du conseil départemental a annoncé la mise en place d'un groupe de travail visant à proposer un dispositif alternatif. Invités à y participer, les élus d'opposition, dont Patrick Jarry, seront particulièrement vigilants sur la qualité et l'efficacité de celui-ci et sur sa mise en place dès la prochaine rentrée scolaire.

Actuellement, quarante associations nanterriennes sont partenaires du Pass 92 et, sur les 1 463 adhérents de l'ESN âgés de 12 à 16 ans, 650 ont eu recours à ce dispositif pour payer leur cotisation. Au collège Doucet, 312 des 373 élèves bénéficient du Pass 92. ● PAR CHRISTELLE GARANCHER.



### « NOUS DÉPENDONS des dons de l'étranger »

#### SOLIDARITÉ INTERNATIONALE

**En solidarité avec la municipalité d'Aizaria située en Palestine, la ville s'apprête à lancer une collecte de fonds populaire afin de financer l'achat d'une ambulance. Rencontre avec Mousa Al-Shaer, le maire de cette ville de la banlieue de Jérusalem.**

● PROPOS RECUEILLIS  
PAR GUILLAUME GESRET

#### Pourquoi avez-vous besoin d'une ambulance ?

**Mousa Al-Shaer :** Depuis 2001, nous utilisons notre propre ambulance pour secourir environ 50 000 habitants répartis sur cinq communes du sud est de Jérusalem. Ce véhicule avait été financé par une fondation américaine. En 2014, nous avons été contraints de l'immobiliser parce qu'il était devenu vieux et dangereux. L'hôpital le plus proche est situé à 30 minutes environ, à Jéricho. L'autre est à Ramallah, à une heure de route. Je précise qu'il existe des hôpitaux dans le centre de Jérusalem, à 3 kilomètres d'Aizaria. Mais les forces israéliennes mettent plusieurs jours ou semaines pour nous donner l'autorisation d'entrer dans la ville sainte.

#### Combien de blessés ou de malades dénombrez-vous chaque jour ?

**M.A.-S. :** D'après nos statistiques, dix cas urgents sont traités en moyenne par jour. Cela peut monter à vingt personnes les jours de conflits.

#### Quelle est la situation de votre ville en ce moment ?

**M.A.-S. :** Les territoires palestiniens souffrent de la montée des conflits entre les Palestiniens et les forces armées israéliennes. La police israélienne, les checkpoints, les arrestations et les raids sont très oppressants.

#### Quelle est votre réaction quand vous voyez que Nanterre se mobilise pour aider votre ville ?

**M.A.-S. :** C'est une très très grande nouvelle pour nous. Il faut dire que la relation entre Aizaria et Nanterre a commencé il y a plusieurs années, via le Forum des autorités locales de périphérie (Falp). Nous espérons que ce partenariat va continuer longtemps. Notre commune souffre financièrement. Malheureusement, nous dépendons des dons de l'étranger.



Les ambulanciers  
d'Aizaria.

#### Plus d'informations

Dans un prochain numéro, Nanterre info reviendra sur les modalités de la collecte de fonds.



Claire Macel

## Entre prévention et action

**TRANQUILLITÉ PUBLIQUE** Deux dispositifs destinés à prévenir la délinquance et à lutter contre l'insécurité - la vidéoprotection et les médiateurs de nuit - viennent d'être renforcés.

**V**endredi 22 décembre, les premières caméras mobiles de vidéoprotection ont fait leur apparition dans le quartier du Parc. Le déploiement de ce dispositif, mis en œuvre par la ville, se poursuivra tout au long de l'année aux abords des gares et dans les quartiers identifiés comme prioritaires par la police nationale.

Outil d'aide à l'enquête et non moyen de surveillance, ce système combine caméras fixes et mobiles. Les images seront transférées à un centre de surveillance urbaine et y seront stockées un mois. Jamais visionnées en direct, elles pourront être examinées seulement sur réquisition. Dans les parkings souterrains, aux abords des gares et sur la voie publique, ce sont au total plus de cinquante caméras qui mailleront la ville d'ici à fin 2016.

#### Plus de médiateurs

Autre moyen mis en place par la ville pour assurer la tranquillité publique : les médiateurs de nuit. Là aussi, les choses avancent. Logirep, l'un des plus importants bailleurs nanterrien, rejoindra – et donc financera en partie – ce dispositif dans les prochains jours.

Après les quartiers du Chemin-de-l'Île, du Vieux-Pont, du Petit-Nanterre, de l'Université et la cité Anatole-France, l'équipe des « gilets verts » sera bientôt renforcée pour arpenter le quartier du Parc.

Ces évolutions, ainsi que l'ensemble des leviers activés par la ville pour prévenir et maintenir la tranquillité publique (cellule de veille des mineurs primo-délinquants, observatoire de la délinquance, renforcement de l'action des agents de la tranquillité publique...) ont été présentés, analysés et actualisés lors de la séance plénière du Conseil local de sécurité et de prévention de la délinquance (CLSPD) qui s'est tenue jeudi 14 janvier. À l'issue de la réunion, les acteurs locaux œuvrant dans ce domaine ont signé la nouvelle Stratégie territoriale de sécurité et de prévention de la délinquance et le Plan d'action de prévention de la délinquance et de sécurité publique du quartier du Parc pour la période 2015-2020.

● PAR CHRISTELLE GARANCHER.

**Nicole Goueta**,  
vice-présidente du  
conseil départemental  
en charge des  
questions de sécurité,  
**Yann Jounot**, préfet  
des Hauts-de-Seine,  
**Patrick Jarry**,  
maire de Nanterre,  
**Catherine Denis**,  
procureure de la  
République et **Thierry  
Aumage**, directeur  
académique des  
Hauts-de-Seine,  
le 14 janvier.

## Tous au CIO !

**ORIENTATION** Si vous êtes en terminale et que vous souhaitez intégrer une première année d'études supérieures, le compte à rebours des inscriptions sur la plateforme Internet Admission Post-Bac a commencé. Vous avez en effet jusqu'au 20 mars pour formuler vos vœux d'orientation. En mal d'inspiration ? Pas de panique : il est encore temps de vous rendre au centre d'information et d'orientation (CIO) où les conseillères vous aideront à préciser vos choix et surtout à les ordonner. Depuis la fermeture du CIO de la rue Henri-Barbusse, les Nanterriens doivent se rendre à Rueil-Malmaison où des permanences en nocturne sont proposées, sur rendez-vous, le mardi de 17h à 19h30. ● S.B.



**Le CIO de Rueil-Malmaison**  
est là pour vous aider à formuler,  
préciser ou ordonner  
vos vœux d'orientation.

Claire Macel

#### Où ? Quand ?

101, route de l'Empereur à Rueil-Malmaison.  
Accès au départ de la gare de Rueil (RER A) : bus 467, arrêt Collège Jules-Verne et bus 141, arrêt Rueil-Lycée. Ouvert du lundi au vendredi de 9h à 12h30 et de 13h30 à 17h. Nocturne le mardi de 17h à 19h30, sur rendez-vous uniquement.  
Tél. : 01 47 21 47 80.  
cio-nanterre@ac-versailles.fr.



Mathias Glikmans

TALENTS

En constante croissance depuis sa fondation en 2009, la société de Mickaël Hin aménage des bureaux dans toute la région, à l'image de ce chantier, du côté d'Issy-les-Moulineaux.

# L'ambition pour vocation

« **J**e me suis lancé avec zéro client, zéro contact », se plaît aujourd'hui à expliquer Mickaël Hin, 29 ans, patron de la société nanterrienne Immo-Star, spécialisée dans l'aménagement de locaux professionnels et d'espaces de travail. Entrepreneur autodidacte, ce Valdoisien d'origine n'a pas eu froid aux yeux, quand, en 2009, au plus fort de la crise économique, il prend le risque de monter sa propre structure. « J'ai voulu faire de la morosité ambiante un atout, en me disant qu'on ne pouvait que vivre des jours meilleurs à l'avenir... » L'avenir, justement, lui a donné raison. Sept ans plus tard, Immo-Star pèse trois millions d'euros de chiffre d'affaires et emploie douze salariés. « Avec les équipes de sous-traitants sollicitées à l'année, notre activité draine même une trentaine d'emplois », se satisfait celui qui n'a évidemment pas choisi d'implanter sa société à Nanterre par hasard. Basé plus précisément dans la zone d'activité des Hautes-Pâtures, au Petit-Nanterre, il constate : « On est proche de tout, ici : La Défense, les autoroutes, un tissu économique environnant hyper-dynamique... Et puis le calme. Certains de mes salariés s'organisent même pour aller courir le long de la Seine. » Ancien adepte de boxe thaïe, Mickaël Hin a

**3**  
millions  
d'euros  
de chiffre  
d'affaires

**36%**  
de croissance  
du chiffre  
d'affaires  
en 2015

**12**  
salariés

**27**  
ans  
de moyenne  
d'âge

conservé de son parcours sportif un esprit combatif qui le fait regarder au loin. « Mon objectif a toujours été de pouvoir rivaliser avec les concurrents les plus importants de mon secteur d'activité. Je ne perds pas ça de vue. Et le premier cap à passer pour y arriver sera d'atteindre les 10 millions d'euros de chiffre d'affaires annuel, j'espère pour 2019 ou 2020... » Profitant des atouts d'un marché « pas forcément porteur, mais assuré de ne jamais disparaître », Immo-Star va ainsi continuer de grossir dans les tout prochains mois. « On espère compter cinq collaborateurs de plus d'ici fin 2016 », envisage le jeune patron, soucieux d'insuffler quotidiennement « une atmosphère de start-up » dans ses locaux. L'entrepreneur projette également de lancer, dès cette année, une filiale. « Cette nouvelle structure sera chargée d'assurer le suivi des prestations d'Immo-Star », ambitionne-t-il, l'œil rivé sur les opportunités à venir. « Avec toutes ces constructions actuellement menées sur la ville, et les nombreux projets d'installation d'entreprises associés à ces chantiers, je me tiens évidemment à l'affût de nouveaux clients qui pourraient émerger prochainement ici-même. On est privilégié, en étant sur Nanterre ! »

● PAR ALBAN COLOMBEL



Plus d'infos  
[WWW.IMMO-STAR.FR](http://WWW.IMMO-STAR.FR)



En janvier 2016,  
**NANTERRE INFO**  
fait peau neuve !



Infos **39 92**  
[www.nanterre.fr](http://www.nanterre.fr)

+ grand  
+ illustré  
+ accessible



## MÉTROPOLE DU GRAND PARIS

# Un démarrage en douceur

LA MÉTROPOLE DU GRAND PARIS (MGP) A OFFICIELLEMENT VU LE JOUR LE 1<sup>ER</sup> JANVIER 2016. UNE DATE CLÉ QUI MARQUE LE DÉBUT D'UNE NOUVELLE ORGANISATION INSTITUTIONNELLE POUR NANTERRE. ● PAR CHRISTELLE GARANCHER.

**L**a métropole du Grand Paris – comprendre le regroupement de Paris et de 131 communes des Hauts-de-Seine, du Val-de-Marne, de la Seine-Saint-Denis et, dans une moindre mesure, de l'Essonne et du Val d'Oise – n'est encore qu'un cadre à remplir. Pour l'instant, ce nouvel échelon territorial devra se contenter d'un démarrage modeste.

Cette année, les 209 conseillers métropolitains qui siègent à la métropole au sein du conseil métropolitain auront à déterminer ce qui relève de l'intérêt métropolitain, disposeront de compétences limitées à l'environnement et au développement économique et gèreront un budget tout aussi limité de 65 millions d'euros.

C'est seulement en 2017 que les compétences bien plus stratégiques de l'aménagement et du logement seront confiées à la MGP, qui exercera pleinement ses fonctions en 2020 – date à laquelle les conseillers métropolitains seront élus au suffrage universel. Pour l'heure, ces derniers ont pris leurs fonctions vendredi 22 janvier et ont élu Patrick Ollier, député-maire de Rueil-Malmaison, président.

## Onze villes, un territoire

Échelons intermédiaires entre la métropole, les départements et les communes, douze territoires qui remplacent et étoffent les intercommunalités existantes. Ainsi, la communauté d'agglomération du Mont-Valérien disparaît au profit du territoire Paris Ouest

La Défense, qui réunit onze villes du département, dont Nanterre. Lundi 11 janvier, les quatre-vingt-dix conseillers territoriaux de ce nouvel établissement public territorial se sont réunis pour la première fois à l'hôtel de ville de Nanterre. Ils ont élu Jacques Kossowski, maire de Courbevoie, président du territoire pour une durée de deux ans, conformément à la charte de gouvernance qu'ils ont également approuvée ce soir-là. Les dix autres maires ont tous été désignés vice-présidents. Lundi 18 janvier, leurs délégations leur ont été attribuées. Patrick Jarry, maire de Nanterre, prend ainsi le portefeuille de la politique de la ville et de l'action sociale.

## Flou budgétaire

Côté budget, des mécanismes complexes régissent les relations financières entre la métropole, les territoires et les communes. Si la première tire dès cette année ses recettes de la contribution sur la valeur ajoutée des entreprises (CVAE), le second percevra jusqu'en 2021 la cotisation foncière des entreprises (CFE), appelée à revenir dans le giron de la métropole dans cinq ans. À terme, il ne restera plus qu'aux communes, pour assurer leurs missions, l'impôt acquitté par les ménages (taxe d'habitation, foncier bâti...).

Courant 2016, des mécanismes de redistribution seront fixés, via un pacte fiscal et financier. ●



**Lundi 11 janvier,** le conseil territorial de Paris Ouest La Défense a été installé à Nanterre. L'assemblée compte quatre-vingt-dix conseillers territoriaux. Parmi eux, quatorze conseillers métropolitains.

## LE TERRITOIRE

### CARTE D'IDENTITÉ

**Nom :** Paris Ouest La Défense

**Composition :** Courbevoie, Garches, La Garenne-Colombes, Levallois-Perret, Nanterre, Neuilly-sur-Seine, Puteaux, Rueil-Malmaison, Saint-Cloud, Suresnes, Vaucresson, soit onze communes

**Nombre d'habitant :** 559 827

**Siège :** Nanterre

### SA GOUVERNANCE

- **90 conseillers territoriaux**
- **1 président** élu pour deux ans, Jacques Kossowski, maire de Courbevoie
- **10 vice-présidents**, les maires des autres villes ayant chacun une délégation correspondant à une compétence intercommunale
- **1 charte de gouvernance** posant les règles de fonctionnement, affirmant la place centrale des communes et la nécessité d'une coopération intercommunale

### SES COMPÉTENCES

- **7 compétences propres dont :**
  - **3** automatiquement transférées de la CAMV : assainissement et eau, politique de la ville, gestion des déchets
  - **4** nouvelles compétences : équipements culturels et sportifs d'intérêt territorial, action sociale d'intérêt territorial, plan local d'urbanisme intercommunal, plan climat énergie
- **3 compétences partagées avec la métropole**, en fonction de la définition de l'intérêt métropolitain : aménagement de l'espace, politique locale du logement, action de développement économique



## LA MÉTROPOLE DU GRAND PARIS

131

communes

Paris, les 123 villes des Hauts-de-Seine, du Val-de-Marne et de Seine-Saint-Denis, la ville d'Argenteuil (Val-d'Oise) et six communes de l'Essonne.

7

millions d'habitants

12

territoires

d'au moins  
300 000 habitants

209

conseillers  
métropolitains

4

compétences

Politique locale de l'habitat ; protection et mise en valeur de l'environnement et politique du cadre de vie ; aménagement de l'espace métropolitain ; développement et aménagement économique, social et culturel.



Photos : Claire Macel

### INTERVIEW



**PATRICK JARRY,**  
maire de Nanterre et vice-président  
de Paris Ouest La Défense, délégué  
à la politique de la ville et à l'action sociale.

“ Travailler de manière constructive pour que les intérêts de Nanterre soient bien défendus. ”

Conseiller métropolitain et vice-président de Paris Ouest La Défense, Patrick Jarry nous en dit plus sur la place de Nanterre dans le territoire. Il évoque également l'esprit coopératif dans lequel sera gouverné ce nouvel établissement public territorial.

**L'établissement public territorial Paris Ouest La Défense, dont fait partie Nanterre, est mis en place depuis le 11 janvier. Qu'est-ce que cette nouvelle institution peut apporter de positif pour les Nanterriens ?**

**Patrick Jarry :** Nous n'avons pas choisi cette intercommunalité. Le conseil municipal de Nanterre a même voté contre, et à l'unanimité. L'État n'a pas tenu compte de ce vote et nous a imposé un périmètre qui est défavorable à Nanterre. Ceci dit, maintenant que la loi est votée et que cette intercommunalité existe, nous devons faire avec et y travailler de manière constructive pour que les intérêts de Nanterre y soient bien défendus. Avec tous les élus de la majorité municipale délégués au territoire, nous veillerons en particulier à ce qu'aucune décision intercommunale qui concerne Nanterre ne puisse être prise sans notre accord. Nous avons d'ailleurs tenu à ce que ce principe soit inscrit dans la charte de gouvernance de l'établissement public territorial.

**Comment travailler ensemble dans une intercommunalité qui compte dix villes de droite et une seule ville de gauche ?**

**P.J. :** Nous concevons ce nouvel échelon comme un lieu de coopération entre les communes, où chacun compte pour un. Nous ne sommes donc pas dans une logique de rapport de forces, avec une majorité et une opposition. Nanterre n'aurait rien à y gagner. C'est cet esprit de coopération de

villes qui rend possible un travail entre les communes et entre les maires. L'expérience des quatre années passées au sein de la communauté d'agglomération du Mont-Valérien avec Rueil et Suresnes a montré que tout en étant différent, il y a de nombreux sujets où il était possible de prendre des décisions communes, dans le sens de l'intérêt général.

**Vous avez été élu vice-président de l'établissement public territorial, délégué à la politique de la ville et à l'action sociale. Quel sera le sens de votre action ?**

**P.J. :** La charte de gouvernance stipule que chaque maire est vice-président de l'établissement public territorial, avec une délégation correspondant à une compétence intercommunale. La politique de la ville en est une. Avec cette particularité que sur les onze villes, Nanterre est la seule où sont engagés des programmes de rénovation urbaine et sociale des quartiers populaires, qui sont au cœur de la politique de la ville. Attribuer cette délégation au maire de Nanterre s'est donc imposé comme une évidence. Cela signifie que l'intercommunalité doit prendre le relais de ce que faisait la ville pour la rénovation de ces quartiers, notamment sur le plan financier. J'aurai également à cœur de faire prendre en compte par l'intercommunalité, la nécessité de renforcer l'action publique dans les quartiers populaires de toutes les communes qui en ont. ●

### LES REPRÉSENTANTS DE NANTERRE AU SEIN DE LA MÉTROPOLE ET DU TERRITOIRE

*Leur nombre est proportionnel à la population de la commune. Tous ont été élus lors du conseil municipal du 15 décembre.*

#### 2 conseillers métropolitains

- Patrick Jarry, maire
- Zacharia Ben Amar, adjoint au maire

#### 15 conseillers territoriaux

- Patrick Jarry, maire
- Zacharia Ben Amar, adjoint au maire
- Rosy Stanislas, adjointe au maire
- Patrice Marchal, conseiller municipal
- Gwenn Herbin, conseillère municipale
- André Cassou, adjoint au maire
- Habiba Bigdade, adjointe au maire
- Alain Raimbault, adjoint au maire
- Thérèse Ngimbous Batjôm, adjointe au maire
- Éric Le Lann, conseiller municipal
- Marie-Claude Garel, conseillère municipale
- Rachid Tayeb, conseiller municipal
- Alexis Martin, conseiller municipal
- Camille Bedin, conseillère municipale
- Gilles Norroy, conseiller municipal



MICRO-TROTTOIR

Pourquoi vous associez-vous aux assises ?

● PROPOS RECUEILLIS PAR GUILLAUME GESRET.  
PHOTOS CLAIRE MACEL.



**Zinedine Medouni,**  
éducateur dans le quartier du Parc.

« Je suis là car je suis inquiet pour les jeunes des quartiers populaires qui sont livrés à eux-mêmes. Je m'associe aux assises parce que je trouve que Nanterre perd de son originalité, de sa singularité. C'est très bien d'attirer les classes moyennes, de construire de beaux logements, mais au Pablo, ça ne bouge pas. Les gens ont le sentiment d'être abandonnés. »



**Patrick Schmitt,**  
directeur du théâtre La Forge, Centre.

« Je suis très attaché à Nanterre, j'ai donc envie de contribuer à l'essor de cette ville. Je suis là pour mettre l'accent sur des points délaissés par les élus. Mon état d'esprit est constructif, j'aspire à plus de culture, à plus d'éducation, à plus de citoyenneté... Les assises de Nanterre peuvent être un bon moyen de débattre. »



**Père Alexandre Pincé,**  
curé de la paroisse du Parc et du Mont-Valérien.

« Je considère que l'Église est un acteur social. Sur ma paroisse, j'observe de grandes différences entre le Mont-Valérien, un quartier qui s'embourgeoise, et le Parc avec une population défavorisée. Ces assises peuvent être l'occasion de redéfinir l'identité et donc l'unité de Nanterre. Une identité assise sur des valeurs qui ne sont plus celles des années 60. »



**Elisabeth Faudot,**  
conseillère principale d'éducation au lycée Claude-Chappe, Mont-Valérien.

« Je représente le lycée et soumetts ainsi les problématiques des jeunes de Nanterre. Malheureusement, ils sont peu nombreux dans la salle ce matin. Je travaille à Nanterre depuis quinze ans et je suis convaincue que cette ville a les ressources pour faire face aux changements. Nanterre subit des chocs mais s'en remet parce que les habitants s'expriment et ont l'oreille des élus. »



**Huguette Ducros-Cahen,**  
co-présidente de l'Entente sportive de Nanterre, Centre.

« Je suis venue car je ne rate pas l'occasion qui m'est donnée de m'exprimer quant à l'avenir de Nanterre. Je vis dans cette ville depuis 40 ans, je la vois changer. Je perçois des signes positifs, comme la construction de l'Arena, l'extension du palais des sports. Mais je nourris aussi quelques inquiétudes : les inégalités entre les quartiers qui se creusent, la mixité sociale qui existe à l'échelle de la ville mais pas au sein des quartiers. »



**Benjamin Bertran-Ibars-Gastine,**  
entrepreneur dans le Web, Les Fontenelles.

« La démocratie représentative ne fonctionne plus au niveau national. Les assises me semblent plus pertinentes car elles sont un vrai outil de démocratie directe. Les citoyens apportent des idées et des compétences sur des questions concrètes, y compris celles qui fâchent. Pour que ces assises soient un succès, il faut aller chercher les habitants là où ils sont, et impliquer un large panel de la population pour entendre l'ensemble des doléances. »

# ILS SE SONT LEVÉS POUR LES ASSISES !

SAMEDI 9 JANVIER, 248 NANTERRIENS SE SONT RASSEMBLÉS POUR PRÉPARER LES PROCHAINES ASSISES POUR LA VILLE QUI AURONT POUR THÈME « NANTERRE CHANGE AVEC VOUS ».

« **C'**est la première fois qu'une municipalité me demande de définir la méthode de concertation avec les habitants, insiste Marie-Catherine Bernard, consultante de l'agence Res Publica, en charge d'organiser les prochaines assises pour la ville. D'ordinaire, la ville définit le cadre du débat et soumet un thème. À Nanterre, la démarche de démocratie participative va plus loin. »

Ce samedi matin, 248 citoyens – pour certains représentants des conseils de quartiers, des associations, des établissements scolaires, de la municipalité, des cultes... – ont donc préparé les prochaines assises avec, dans un coin de leur tête, le souvenir de la création de l'Agora et de l'organisation de la semaine de Ouf, fruits de précédentes assises.

Cette année, il sera question des changements à Nanterre – métamorphoses urbaines qui sautent aux yeux, mais aussi transformations institutionnelles, plus discrètes, avec l'avènement de la métropole du Grand Paris. Mais, avant d'entrer dans le cœur du débat en mars, la municipalité a tenu à poser plusieurs questions aux invités : « Comment avez-vous envie de parler de ces problématiques ? » ; « À quoi doivent servir les assises ? » ; « Comment impliquer l'ensemble des Nanterriens ? ».

## L'ÂME DE NANTERRE

Réunis dans la salle des congrès, les participants ont phosphoré pendant près de trois heures pour répondre à ces questions. Ils ont échangé et formulé des idées pour faire de ces assises un succès. On a par exemple entendu qu'il faudrait ouvrir un cahier des doléances pour n'oublier aucun sujet. « Les sujets qui fâchent ne doivent pas être occultés : inégalités entre les quartiers, pertinence des projets immobiliers... », précise un participant.

La salle a également insisté sur la nécessité d'aller au-devant de tous les habitants pour n'oublier personne. « Il faut se rendre sur les marchés, à la sortie des gares et tenir table dans les bistrots... » Pour d'autres, la communication se joue sur Internet et dans les médias locaux. Quant à l'idée de confier cette



Claire Macel

Ils ont planché sur la préparation des prochaines assises pour la ville.

mission d'information à des ambassadeurs comme autant de relais dans les quartiers, elle convainc l'assemblée. « Toutes ces propositions vont être rapidement digérées et synthétisées, conclut Patrick Jarry. Grâce aux échanges de cette matinée, nous avons des idées originales pour impliquer tout le monde dans la concertation qui est l'âme de Nanterre. » ● PAR GUILLAUME GESRET

## Quand ?

Les assises pour la ville auront lieu du 7 mars au 8 avril prochains.



BAISSE CONTINUE DES DOTATIONS DE L'ÉTAT ET INCERTITUDES QUANT AUX CONSÉQUENCES FINANCIÈRES DE L'INTÉGRATION À LA MÉTROPOLÉ : C'EST DANS UN CONTEXTE CONTRAINT, ET POUR LE MOINS COMPLEXE, QUE LA MUNICIPALITÉ A ADOPTÉ, MARDI 19 JANVIER, LE BUDGET 2016.

# BUDGET 2016

## PRÉSERVER LA SOLIDARITÉ

C'est avec deux mois d'avance sur le calendrier habituel du conseil municipal que le budget primitif a été adopté mardi 19 janvier. Il s'élève pour l'année 2016 à 319 millions d'euros, dont 246 millions d'euros de dépenses de fonctionnement et 73 millions d'euros de dépenses d'investissement. Si les chiffres sont là, plus floues sont les conséquences financières de l'intégration de Nanterre au nouvel établissement public territorial (EPT) Paris Ouest La Défense, dans le cadre de la création de la métropole du Grand Paris (MGP) le 1<sup>er</sup> janvier\*.

### DE NOUVEAUX FLUX FINANCIERS

Quid en effet des transferts financiers entre les trois échelons, commune, territoire et métropole ? La MGP perçoit d'ores et déjà le produit de la CVAE (contribution sur la valeur ajoutée des entreprises). Quant au territoire, outre la cotisation foncière des entreprises (CFE) qui lui sera versée jusqu'en 2020, il n'est pour le moment assuré d'aucune ressource complémentaire. Les communes devront-elles mettre la main à la poche pour subvenir aux besoins de l'EPT ? Question d'autant plus épineuse que l'on ignore encore le montant exact de sa contribution au fonds national de péréquation, ni comment le paiement de cette contribution sera réparti entre les onze communes.

Nanterre, dont les ressources ont déjà été amputées de 20 millions d'euros depuis 2013, pourrait ainsi peiner à maintenir un haut niveau de service public pour sa population. « Et ce, alors même que l'État inscrit plusieurs quartiers dans ce que l'on appelle la géographie prioritaire, rappelle Patrick Jarry, maire de Nanterre. Il y a là une incohérence et une injustice qu'il faut réparer en prenant en compte la situation sociale des populations dans le calcul des contributions. »

Malgré les contraintes et les incertitudes, la municipalité ne baisse pas les bras. « Nous sommes parvenus, cette année encore, à préserver toutes les politiques de solidarité, ce qui fait le cœur de

*l'action de la ville*, se félicite Alain Rimbault, adjoint au maire délégué aux finances. *Mais l'équilibre reste fragile.* »

Grâce à une recherche systématique d'économies, la ville est parvenue à diminuer ses dépenses de fonctionnement de 1,2 % par rapport à 2015. Quant à l'investissement, il est maintenu à un haut niveau sans qu'il y ait besoin de recourir à une augmentation des impôts locaux. C'est ainsi que les quatre priorités annoncées lors du débat d'orientation budgétaire seront mises en œuvre : l'éducation (+ 6 millions d'euros par rapport à 2015), la rénovation urbaine des quartiers populaires (+ 17 millions d'euros), le volet sécurité/prévention (+ 1 million d'euros) et le développement de la participation citoyenne.

### L'AVENIR EN DÉBAT

Si, pour Lorraine Regis (groupe Les Républicains-UDI-DVD), le budget 2016 « ne profitera ni aux plus démunis, ni aux plus favorisés qui ont le sentiment d'être oubliés », Zacharia Ben Amar (groupe Socialiste) y voit « un acte de confiance en l'avenir après l'année terrible que nous venons de vivre », tandis qu'Odette Siméon (groupe Europe-Écologie/Les Verts) se félicite de l'importance des crédits alloués à l'éducation, « la première de nos politiques publiques ». Autre priorité de l'exercice budgétaire, la participation citoyenne dont Hassan Hmani (groupe Communistes et initiative citoyenne) souligne l'importance. « Il faut débattre avec les habitants, conclut André Cassou (groupe Mouvement républicain et citoyen), de la façon dont ils perçoivent l'action que nous engageons et les difficultés que nous rencontrons. » Ce sera chose faite au mois de mars dans le cadre des assises (lire p. 10). À l'issue du débat, le budget a été adopté par 42 voix pour (majorité municipale), 8 voix contre (Les Républicains) et 3 abstentions (Modem).

● PAR SOPHIE BOCARD

\* Lire aussi pages 8 et 9



Claire Macel

**Le budget 2016 a été adopté** mardi 19 janvier par le conseil municipal.

## L'essentiel

### ■ LES GRANDS ÉQUILIBRES

Montant total : 319 115 982 €  
Fonctionnement : 245 658 299 €  
Investissement : 73 457 683 €  
Emprunt : 24 899 309 €

### ■ CONTEXTE

- **Baisse de 57 % de la dotation globale de fonctionnement** (État) entre 2008 et 2016 (205 € par habitant en 2008, contre 89 € par habitant en 2016)
- **Création de la métropole du Grand Paris :**
  - Des pactes financiers et fiscaux à définir,
  - Un budget territorial à construire,
  - Quelle contribution au fonds national de péréquation ?

### ■ 4 PRIORITÉS

(montant des dépenses inscrites / pourcentage des dépenses totales)

- La rénovation urbaine, sociale et écologique des quartiers populaires : 39 M€ / 16 %
- La réussite des enfants et des jeunes : 79 M€ / 32,5 %
- La sécurité et la prévention de la délinquance : 7 M€ / 2,9 %
- La participation citoyenne et le service public numérique : 10 M€ / 4 %

### ■ À NOTER

- Pas d'augmentation de la fiscalité sur les ménages,
- Pas d'augmentation des frais de personnel,
- Baisse des dépenses de fonctionnement des services (-1,2 %).

### ■ RÉPARTITION DES DÉPENSES

#### DE FONCTIONNEMENT PAR POLITIQUE PUBLIQUE

- Citoyenneté : 9,9 M€ / 5 %
- Toutes les solidarités : 15,7 M€ / 8 %
- Logement pour tous : 2,1 M€ / 1 %
- Prévention : 5,7 M€ / 3 %
- Éducation : 63,6 M€ / 34 %
- Épanouissement de tous : 36,5 M€ / 20 %
- Préservation des ressources et des milieux : 2,1 M€ / 1 %
- Qualité de l'espace public : 12,9 M€ / 7 %
- Mobilité et déplacements : 3 M€ / 2 %
- Développement urbain harmonieux : 1,3 M€ / 1 %
- Gestion efficace du service public communal : 34,1 M€ / 18 %

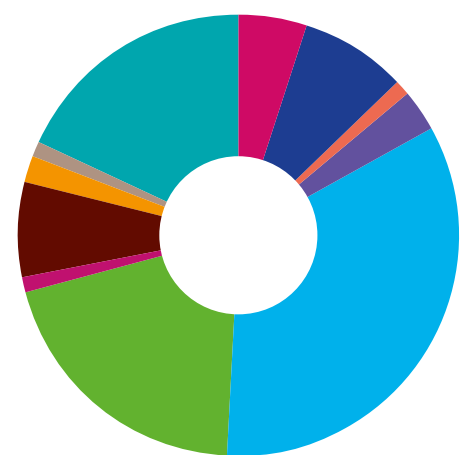

## PROCHAIN CONSEIL MUNICIPAL

Mardi 22 mars  
à 19h.

📍 Salle du conseil de l'hôtel de ville,  
88, rue du 8-mai-1945.





## **PROVINCES-FRANÇAISES** **LEUR CITÉ** **VA CHANGER !**

Entre Cœur de quartier et les Terrasses, une pièce maîtresse du renouveau urbain de l'Université vient d'être posée. Samedi 23 janvier, les travaux de rénovation de la cité des Provinces-Françaises ont en effet officiellement débuté, inscrivant pleinement ce secteur dans la dynamique de métamorphose urbaine qui s'est emparée de tout le quartier.





Photos : Claire Macel

### 3 QUESTIONS À...



**Julien Sage,**  
adjoint au maire délégué  
à l'aménagement et à l'urbanisme

**La rénovation du quartier Université, ce sont deux opérations urbaines, la construction d'une gare, le tout en lien avec l'aménagement des Terrasses 11 à 6. Comment orchestre-t-on un tel enchevêtrement ?**

**Julien Sage :** Premier point : il s'agit de deux opérations urbaines, le Prus (1) et Cœur de quartier, mais d'un seul et même projet urbain. Le quartier a été suffisamment morcelé comme cela par les infrastructures autoroutières et ferroviaires pour que l'on n'en rajoute pas ! D'où une collaboration étroite entre la Semna, l'aménageur de la ville, et l'Epadesa, qui s'occupe plus particulièrement du territoire qui s'étend de l'arche de La Défense à la Seine. Sans une coordination quotidienne des opérateurs, il aurait été impossible de mener un tel projet à son terme.

**Comment la ville a-t-elle pris en compte la dimension humaine du projet urbain ?**

**J.S. :** Lorsque l'on intervient dans un quartier, le plus difficile est de rénover tout en maintenant en place les activités commerciales et le service public. Autant dire qu'il faut jongler avec les calendriers et composer avec les aléas qui ne manquent pas de perturber l'avancement d'un chantier et, a fortiori, de plusieurs chantiers dépendant les uns des autres. Sur la question des relogements, qui s'est posée aux Provinces-Françaises,

même si on y a moins démolit qu'au Petit-Nanterre (2), la tradition nanterrienne veut que l'on ne laisse personne au bord de la route et que l'on mette à profit le relogement pour réinterroger un parcours de vie. J'insiste d'ailleurs sur le fait que lorsque l'on démolit, ce n'est jamais par plaisir mais pour améliorer le fonctionnement global du quartier et que tous les logements sociaux démolis aux Provinces-Françaises ont été - ou seront - reconstruits, soit dans le quartier, soit dans d'autres secteurs de la ville.

**Comment les équipements publics ont-ils été envisagés ?**

**J.S. :** Les choix ont été très ambitieux. La Traverse rejoindra très prochainement ses locaux définitifs au pied de la Terrasse 9. Pour les groupes scolaires, le choix a été fait de réaliser deux écoles neuves, Lucie-Aubrac et Miriam-Makeba, et de ne pas conserver l'école des Provinces-Françaises. Cela nous permet aujourd'hui d'envisager des périmètres scolaires pour chacune de ces deux écoles et d'assurer ainsi une véritable mixité. Autre dimension du projet : la préservation des espaces verts de la cité des Provinces-Françaises, des lieux de vie qui, demain, avec les Terrasses de l'Université, contribueront à doter le quartier d'importants espaces de détente et de respiration.

● PROPOS RECUEILLIS  
PAR SOPHIE BOCARD

### REPÈRES

# 64 maisons sur le toit

**« Une opération techniquement exceptionnelle. Comme ces maisons reposent sur des bâtiments existants qui ne seront pas renforcés, il a fallu trouver un élément structural qui soit à la fois léger et résistant. D'où le choix du bois. Après, il fallait trouver un bois qui respecte les réglementations en matière de résistance au feu, thermique et acoustique. Cela a nécessité deux ans d'études. »**

Murielle Noël, directrice adjointe de production pour la société GTM Bâtiment qui assurera les travaux.

(1) Prus : Programme de rénovation urbaine et sociale

(2) Au total, 242 logements des bâtiments Poitou, Alsace et Bourgogne (halls 9 et 11)

### RÉCAP'

#### À l'ouest du boulevard des Provinces-Françaises

##### CŒUR DE QUARTIER

3,5 hectares à aménager  
120 000 m² de logements, bureaux, commerces, parkings, activités et équipements construits d'ici à 2019

##### GARE NANTERRE-UNIVERSITÉ

75 000 voyageurs par jour

#### À l'est du boulevard des Provinces-Françaises

##### PRUS

388 logements neufs  
488 logements rénovés  
2 établissements scolaires/centres de loisirs  
Un centre médical  
Nouveaux commerces

#### Au sud du boulevard des Provinces-Françaises

##### TERRASSES DE L'UNIVERSITÉ

3 terrasses  
460 logements  
3 067 m² de locaux d'activité et commerciaux en pied d'immeuble  
895 m² pour le centre social La Traverse

## LA REVANCHE DES PROVINCES-FRANÇAISES !

Avec la pose, samedi 23 janvier, de la première pierre des maisons sur les toits, c'est une nouvelle page de l'histoire du quartier Université qui s'écrit. Déjà, les premiers échafaudages montent à vue d'œil du côté de l'allée Île-de-France. Et ce n'est que le premier signe d'un large programme de construction de soixante-quatre maisons sur les toits et de la rénovation des 488 logements que comptent les Provinces-Françaises. Profitant de la dynamique engendrée par la construction de la nouvelle gare Nanterre-Université et saisissant l'opportunité des projets urbains voisins (Cœur de quartier et Terrasses), la cité a pu bénéficier d'un programme de rénovation urbaine et sociale (Prus) au début des années 2000. L'affaire était loin d'être gagnée admet aujourd'hui Marie-Claude Garel, présidente de l'Office municipal HLM : « Conserver dans un secteur en devenir, un patrimoine âgé de près de soixante ans occupé par des familles dont beaucoup sont présentes depuis de nombreuses années, relevait de l'utopie. » Si les Provinces-Françaises ont bel et bien failli disparaître, c'était sans compter la mobilisation de la ville, comme le rappelle Patrick Jarry, le maire : « Nous avons résisté et construit ensemble un autre

projet qui donne sa place à tous, y compris aux plus modestes. »

### LE RENOUVEAU EN MARCHÉ

Dans deux ans, entre Cœur de quartier et les Terrasses, deux projets menés par l'Epadesa qui prévoient, également dans le quartier Université, la construction de logements, bureaux, commerces et parkings, c'est un tout autre visage, bien plus moderne, qu'offriront les Provinces-Françaises. Façades isolées et rénovées, appartements agrandis, halls et locaux poubelles restructurés, ascenseurs installés pour desservir les maisons sur les toits... en finançant à hauteur de 18, 5 millions d'euros cette réhabilitation, sans augmenter le prix des loyers au mètre carré, l'Office municipal HLM n'a pas lésiné sur les moyens pour améliorer le cadre de vie de ses locataires. « Ce projet est hautement symbolique de la volonté de la ville et de son office de permettre aux habitants et aux locataires de rester dans leur ville, dans leur quartier et de s'y épanouir », précise Marie-Claude Garel. Au-delà de cette rénovation, le Prus prévoit également la construction de 388 logements neufs, la valorisation des espaces publics, la dynamisation de l'activité commerciale, la diversification de l'offre de services et l'implantation de nouveaux équipements publics.

● PAR CHRISTELLE GARANCHER



## LES PROVINCES-FRANÇAISES : 60 ANS EN IMAGES

● SOPHIE BOCARD

### 1956

Après des mois de lutte, Nanterre obtient que plus de la moitié des 2 590 logements, imposés par l'État aux Provinces-Françaises (au second plan) pour reloger les sinistrés de la Deuxième Guerre mondiale, soit rétrocédée à l'Office municipal pour les mal-logés. Les premiers habitants emménagent en 1957.



### 1958

Le 14 juillet, un an après leur installation, les enfants des Provinces-Françaises en costumes folkloriques régionaux rendent hommage à leur quartier.



### 1970

En un peu plus d'une décennie, le quartier s'installe dans le paysage et s'équipe. L'école des Provinces-Françaises est ainsi inaugurée en 1964.



## MICRO-TROTTOIR

### Comment vous sentez-vous aux Provinces-Françaises et que pensez-vous de l'évolution du quartier ?

● PROPOS RECUEILLIS PAR SOPHIE BOCARD. PHOTOS MATHIAS GLIKMANS



**Betty Bernardin-Germain**

« Lorsque je suis arrivée en 2012, et que j'ai eu connaissance de l'opération urbaine autour de la gare Nanterre-Université, j'ai eu peur que la cité ne soit oubliée. J'ai su par la suite que ce ne serait pas le cas et je trouve que c'est une très bonne chose. Je vis avec ma fille de 22 ans et pour elle, c'est important que le quartier se modernise. »



**Sandrine Gilbert**

« Moi qui ai toujours vécu ici, je suis super contente que les bâtiments soient rénovés et que l'équipement du quartier s'améliore. Avant, on n'avait que la gare, et encore elle était provisoire. Aujourd'hui, on a une belle gare, des commerces et bientôt un centre médical. »



**Samira Lamouri**

« Depuis 2006 que je vis dans le quartier, je le vois se métamorphoser en bien. À tel point que j'envisage de m'y installer durablement. Pour les enfants, c'est super : on trouve tout à proximité, que ce soit école ou loisirs. »



**Mohand Zaouchi**

« On vit bien ici. Les voisins sont un peu de la famille, on se retrouve souvent, on s'entraide si nécessaire. Quand nous sommes arrivés en mars 1961 au 5, de l'allée du Poitou, il n'y avait rien ici. La nuit, c'était même un peu inquiétant de marcher dans la rue. »

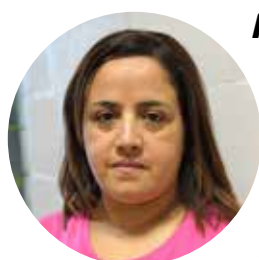

**Aïcha Berrada**

« Même si je n'habite plus aux Provinces-Françaises, ici, c'est chez moi ! Cette ambiance de village si particulière, je ne l'ai retrouvée nulle part ailleurs. Et ce dont j'ai le plus peur, c'est que le lien entre les habitants se perde avec tout ce chamboulement. »



**Gilles Baraye**

« J'habite depuis 10 mois en résidence étudiante. C'est tranquille ici, les commerces ouvrent peu à peu, nous ne nous sentons pas oubliés. Les associations des quartiers voisins ont même pris contact avec nous, délégués de la résidence : on doit organiser des rencontres pour faciliter l'intégration des étudiants dans la ville. »



1987

Première campagne de réhabilitation : l'Office municipal HLM, qui rénove son patrimoine le plus ancien, fait agrandir les cuisines et les séjours et isoler les bâtiments par l'extérieur.



2011

Après dix ans de concertation, la rénovation urbaine et sociale de l'ensemble du quartier entre dans sa phase active. Sur notre photo, la démolition du bâtiment Alsace. On y aperçoit également, à l'arrière-plan, l'escalier monumental qui relie désormais la place Nelson-Mandela aux Provinces-Françaises.



2016

Top départ pour la construction des soixante-quatre maisons sur le toit (ici, allée de Bourgogne, à proximité de l'école Lucie-Aubrac inaugurée en 2012). Dans le sillage de cette prouesse technique, 488 logements bénéficieront également d'une importante réhabilitation.



Sources : • Quelle(s) histoire(s) : association Unis Vers Cités, Société d'histoire de Nanterre (2002)  
• 60 ans au service des Nanterriens, Office municipal HLM de Nanterre (2011)

## Miriam Makeba, le nom du renouveau

S'IL N'OUVRIRA SES PORTES QU'À LA RENTRÉE 2018, LE GROUPE SCOLAIRE ET CENTRE DE LOISIRS DU QUARTIER BUFFON A D'ORES ET DÉJÀ TROUVÉ SON NOM : CELUI DE MIRIAM MAKEBA, CHANTEUSE SUD-AFRICAINE, FIGURE DE LA LUTTE CONTRE L'APARTHEID.



**Le groupe scolaire et centre de loisirs Miriam-Makeba** sera la sixième école de la ville à honorer la mémoire d'une femme.

**S**on tube planétaire *Pata Pata* a traversé les générations. Il en sera bientôt de même pour son nom. Le patronyme de Miriam Makeba (1932-2008) vient en effet d'être retenu par la ville pour s'afficher, dès la rentrée 2018, sur les murs de la future école du quartier Buffon, dont le chantier a d'ailleurs été lancé le mois dernier. Militante anti-apartheid, Miriam Makeba incarnait des valeurs politiques et citoyennes qu'il a donc été choisi de mettre en avant en honorant la mémoire de la chanteuse sud-africaine, par ailleurs proche de Nelson Mandela, dont le nom est, lui, attribué à l'incontournable place voisine. Dans ce quartier en plein essor démographique, le groupe scolaire et centre de loisirs

Miriam-Makeba viendra compléter de douze classes l'offre scolaire aujourd'hui assurée par l'école Lucie-Aubrac, inaugurée en 2012. Logé à deux pas de la cité des Provinces-Françaises, entre l'allée Georges-Louis-Buffon et le boulevard Jules-Mansart, cette nouvelle enceinte scolaire viendra renforcer les capacités d'accueil des enfants du quartier au moment opportun de la livraison des dernières habitations actuellement en construction. La création de ce nouvel établissement constitue également une belle opportunité de repenser la carte scolaire du secteur. Une réflexion a d'ores et déjà été engagée pour dessiner une carte apportant un niveau maximal de mixité sociale.

● PAR ALBAN COLOMBEL

## Projets urbains: en 2016, on rentre dans le dur !

LE DÉMARRAGE DE LA CONSTRUCTION DES MAISONS SUR LE TOIT A DONNÉ LE LA À UNE ANNÉE QUI SERA CELLE DU DÉMARRAGE DE NOMBREUX CHANTIERS. PETIT TOUR D'HORIZON.

**C**ommençons par le Petit-Nanterre. Avec la démolition du bâtiment F de la cité des Canibouts pour laisser place au prolongement de la rue du même nom et à de nouveaux logements, c'est une nouvelle étape du programme de rénovation urbaine et sociale (Prus) du quartier qui sera franchie. La réhabilitation des logements des bâtiments K et E (*lire p.19*), la rénovation du groupe scolaire des Pâquerettes ou encore l'installation du service municipal des espaces verts, sur l'emprise du bâtiment F démoli, participeront également au renouveau du quartier. Plus à l'ouest, au Chemin-de-l'Île, les travaux d'installation du centre commercial provisoire sur le parking Benoît-Frachon démarreront au printemps pour une ouverture en septembre. Les habitants pourront également profiter dès l'an prochain, d'un parc d'un hectare et demi à la lisière du quartier Hoche. Les travaux d'aménagement de ce nouvel espace viennent de débuter (*lire p.18*).

Du côté du quartier du Parc, le lancement des travaux du secteur du Croissant, la livraison en toute fin d'année de l'Arena et de la promenade plantée des Jardins de l'Arche amorceront la métamorphose du quartier. Bénéficiant d'un Prus, qui mobilise dix-huit millions d'euros d'investissement public dont la moitié provenant de la ville, le Parc Sud entre dans une dynamique de transformation.

En ajoutant à toutes ces opérations, la poursuite du projet Cœur de quartier et la démolition à moyen terme de la barre de La Boule, on mesure l'ampleur des mutations en cours dans les quartiers populaires de la ville.

● PAR CHRISTELLE GARANCHER





CENTRE / VIEUX-PONT/SAINTE-GENEVIEVE / LA BOULE/CHAMP-PIEREUX / PLATEAU/MONT-VALÉRIEN / PETIT-NANTERRE / RÉPUBLIQUE / CHEMIN-DE-L'ÎLE / UNIVERSITÉ / PARC NORD / PARC SUD



**CENTRE**

## On pousse LES MURS !

Au printemps prochain, le parc des Anciennes-Mairies n'aura plus tout à fait la même allure. Pour le plus grand bonheur des nombreux enfants qui la fréquentent, son aire de jeux aura pris ses aises et gagné 75 m<sup>2</sup> en superficie. Agrémentée d'un nouveau module pour les 2-6 ans, elle voisinera avec une pelouse de 300 m<sup>2</sup> bordée par une haie champêtre. Une extension et un réaménagement rendus possible par la démolition de la maison André-Davergne (au fond sur notre photo). La médiocre performance énergétique du bâtiment, son impact sur l'environnement en termes de production de gaz à effet de serre et son poids sur les finances de la ville au regard des surcoûts occasionnés par sa consommation d'énergie, ont conduit la municipalité à envisager sa destruction. Les travaux préparatoires ont ainsi débuté à la mi-janvier et se poursuivront pendant les trois mois d'hiver, période de moindre fréquentation du parc. Par mesure de sécurité, l'aire de jeux restera fermée pendant la durée des travaux et rouvrira au mois d'avril.

L'extension sera quant à elle accessible à la mi-mai, une fois la nouvelle structure posée, le sol amortissant coulé et la clôture installée. D'ici là, les familles trouveront des équipements similaires au square Juliette-Dubois-Plissonnier (à l'angle de l'avenue Louis-Meunier et de la rue Franklin) et au square de la Gare (à l'angle de la rue du Président-Paul-Doumer et de la rue Rigault). Quant à l'Association des anciens combattants qui occupait la maison André-Davergne, elle n'a eu que le parc à traverser pour rejoindre ses nouveaux locaux de la Villa des Tourelles.

● PAR SOPHIE BOCARD



### Donnez votre avis !

Choisissez, parmi trois modèles, la structure de jeu qui vous semble la plus adaptée au parc des Anciennes-Mairies. Celle qui aura obtenu le plus de voix viendra agrémente l'extension de l'aire de jeu. Début de la consultation le 17 février pour une période de 3 semaines. Plus d'infos sur [www.nanterre.fr](http://www.nanterre.fr).







## RÉPUBLIQUE

# Carrefour du numérique



AASB/Agence d'architecture Suzel Brout

**Rue Anatole-France, les travaux de construction d'un campus numérique et d'une résidence étudiante ont démarré. Une nouvelle pièce maîtresse dans un secteur en pleine mutation.**

La première pierre sera posée le 10 mars et l'ensemble ouvrira ses portes à la rentrée 2017 : l'implantation d'un campus numérique rue Anatole-France, aux abords de l'université Paris-Ouest Nanterre-La Défense, est en passe de se réaliser.

Conçu par l'agence Suzel Brout, le programme s'articule autour d'une école de 6 900 m<sup>2</sup> pouvant accueillir jusqu'à 1 800 étudiants. Le groupe Ynov, promoteur du projet, présente son campus nanterrien – le sixième au plan national – comme un carrefour regroupant diverses formations aux métiers du numérique, dont la vocation est « *de permettre aux étudiants de travailler ensemble et de créer des synergies* ». Outre les amphithéâtres et les salles de cours, le lieu sera doté d'une cafétéria et d'espaces de création.

Adossé au terre-plein de la voie ferroviaire, le bâtiment présentera, côté rue, une façade vitrée déployée autour de trois grands socles. Juxtant l'école, la résidence étudiante comptera pour sa part cent trente logements de 17 à 25 m<sup>2</sup>, entièrement équipés. Au dernier étage, des duplex de trois à cinq chambres seront réservés à la collocation.

La requalification de la rue Anatole-France engagée en 2015 et la mise en service du viaduc permettront de relier le campus numérique et, plus largement, le secteur d'habitation et le collège République, au pôle multimodal de la gare Nanterre-Université et à l'opération Cœur de quartier (lire aussi p.12). ● PAR SOPHIE BOCARD



## Le campus numérique EN BREF

**L'aménageur :** Epadesa (Établissement public d'aménagement La Défense-Seine-Arche).

**Le promoteur :** Ynov, présent à Aix-en-Provence, Bordeaux, Lyon, Paris et Toulouse.

**L'architecte :** Agence Suzel Brout

**L'ouverture :** rentrée 2017



## PLATEAU/MONT-VALÉRIEN

## Empruntez VOS OUTILS !

On connaissait les bibliothèques pour la lecture, il y a maintenant les bricothèques pour le bricolage. Celle de la Maison pour tous du Mont-Valérien sera inaugurée le vendredi 19 février à 18 heures. Son principe : proposer des outils en prêt gratuit, de la tondeuse à gazon au tournevis, ainsi que des ateliers de bricolage animés par des bénévoles experts ou passionnés. Un bon plan pour les bricoleurs du dimanche ! ● S.B.

### Où? Quand?

Vendredi 19 février, à 18h. Bricothèque solidaire du Mont-Valérien, 33, rue Paul-Vaillant-Couturier. Tél. : 01 41 37 64 80.

**Rejoignez les bricoleurs de la bricothèque !**



Claire Macel



## PARC NORD

## Attention, DÉVIATION !

Dans le cadre de l'aménagement des Jardins de l'Arche, le tronçon du boulevard Aimé-Césaire situé en face de l'Arena est fermé jusqu'à la fin du mois de juin. La circulation automobile est ainsi modifiée :

- depuis la RD 914, pour rejoindre le quartier du Parc, La Défense et Paris, l'accès se fait par la rue Célestin-Hébert,
- depuis le boulevard des Bouvets, l'accès à la RD 914 se fait depuis le boulevard de Pesaro, puis la rue Célestin-Hébert,
- depuis le boulevard Aimé-Césaire (côté cimetière de Puteaux) l'accès à la RD 914 se fait par le boulevard de Pesaro, puis la rue Célestin-Hébert. ● S.B.



Claire Macel

**Boulevard Aimé-Césaire, les travaux battent leur plein pour préparer l'implantation des Jardins de l'Arche.**



## PETIT-NANTERRE

## Un débat contre LES AMALGAMES

Suite aux attentats du 13 novembre à Paris et Saint-Denis, le club de prévention du Gao a souhaité relayer la parole des jeunes à travers une rencontre placée sous le thème de la citoyenneté. Organisée en partenariat avec Zy'Va et le Théâtre du bout du monde, *Moi, citoyen (musulman), noyé dans l'amalgame*, accueillera Alain Gresh, journaliste, spécialiste du Moyen-Orient et directeur adjoint du *Monde diplomatique*, mais aussi Cécile Rousseau, pédopsychiatre, Malika Mansouri, psychologue clinicienne, Michaël Privot, islamologue et Marie-Rose Moro, pédopsychiatre. ● S.B.

### Où ? Quand ?

Jeudi 4 février à 18 h 30, dans les locaux de Zy'Va, 2, allée des Tulipes.





Les travaux autour de la cité Komarov devraient débuter mi-2017.



CHEMIN-DE-L'ÎLE

 CHEMIN-DE-L'ÎLE

## Oui aux produits locaux !

**Et si on mangeait local ? Le réseau d'achat de produits locaux La Ruche qui dit oui essaime dans le quartier du Chemin-de-l'Île.**



Mathias Glikmans

Envie d'acheter de bons produits aux agriculteurs et aux artisans locaux ? Alors, rejoignez sans plus attendre le réseau de La Ruche qui dit oui. Ce dernier vous permet en effet de consommer des fruits, des légumes, des viandes, du pain, du fromage ou encore des œufs produits dans un rayon de 250 kilomètres. À Nanterre, deux ruches sont ouvertes : la première existe depuis quatre ans et livre les marchandises avenue du Maréchal-Joffre le samedi matin. La deuxième est née en octobre au centre social Hoche. La distribution s'effectue le mardi soir. Pour s'inscrire, connectez-vous au site de La Ruche qui dit oui, choisissez la ruche la plus proche de votre domicile, passez commande et prépayez en ligne. C'est tout ! Valérie Virorello-Jamili, responsable de la ruche du quartier Hoche, vante la simplicité du système : « Il est moins contraignant et plus complet qu'une Amap. Il n'y a pas d'abonnement. Chaque membre commande ce qu'il veut, quand il veut. En plus, une ruche est en relation avec plusieurs producteurs, le choix de produits est donc plus large. »

● PAR GUILLAUME GESRET



[WWW.LARUCHEQUIDITOUI.FR](http://WWW.LARUCHEQUIDITOUI.FR)

Pour s'inscrire et passer commande.

## Komarov, EN TOUTE CONCERTATION

**Jusqu'au 12 février, les Nanterriens sont invités à donner leur avis sur les cinq propositions d'aménagement des espaces avoisinants la cité Komarov. À découvrir à la Maison du Chemin-de-l'Île.**

Quel sera le futur visage du triangle Komarov ? C'est à cette question que sont invités à répondre les habitants de la ville, à la faveur d'une exposition présentant cinq projets architecturaux dont la finalité est la construction de cent vingt logements sur les parcelles jouxtant la cité Komarov, le long du parc du Chemin-de-l'Île.

Depuis le 25 janvier et jusqu'au 12 février, ces propositions s'affichent dans le hall de la maison du Chemin-de-l'Île. C'est là que les Nanterriens peuvent venir livrer leurs impressions sur les pistes retenues par la Société d'économie mixte de Nanterre (Semna), maître d'ouvrage du projet.

### DE LA CONCERTATION À L'ACTION

Évidemment, comme au cours des précédentes opérations de ce type déjà menées par la ville, les avis formulés intégreront pleinement la réflexion du jury qui désignera à la fin de ce mois le projet qui, à l'horizon 2018, habillera les contours de Komarov.

Dans cette même optique de concertation, des représentants de la ville et de la Semna seront présents les jeudis 4 et 11 février à 18h30, toujours à la maison du Chemin-de-

l'Île, pour exposer aux visiteurs la nature de ces différents projets.

Des projets qui, bien entendu, respectent d'ores et déjà de multiples critères de faisabilité, notamment l'intégration d'une future voie de circulation au milieu du triangle Komarov, la prise en compte des zones inondables de bordure de Seine, l'élaboration d'un schéma urbain cohérent entre l'éco-quartier Hoche, les tours de la cité et les zones pavillonnaires alentours, ou encore la nécessité de valoriser les accès aux berges de Seine et au parc du Chemin-de-l'Île. Le projet retenu sera, lui, présenté dès le mois de mars en conseil de quartier. Affaire à suivre, donc... ● PAR ALBAN COLOMBEL

### Où ? Quand ?

Du lundi au vendredi, de 9h à 18h30.  
61-63, boulevard du Général-Leclerc.  
Rencontre avec des représentants de la ville et de la Semna les 4 et 11 février à 18h30.  
Vous pouvez également consulter les projets sur [www.nanterre.fr](http://www.nanterre.fr) et envoyer vos commentaires par e-mail à : [ateliers-concertation@mairie-nanterre.fr](mailto:ateliers-concertation@mairie-nanterre.fr).



RÉPUBLIQUE

## Un parc urbain QUI FAIT LIEN

Situé à la croisée des quartiers République, Chemin-de-l'Île et du Centre, le terre-plein Hoche se métamorphose. D'ici un an, cette friche laissera place à un espace paysager d'1,4 hectare, situé entre les avenues de la Commune-de-Paris et de la République. Alternant pelouses, buttes arborées et massifs fleuris, ce parc urbain, imaginé avec et pour les habitants, a été pensé comme un lieu de détente, de rencontres et de loisirs de plein air. Comprenant un skate-park, une aire de jeux pour les 3-6 ans, une autre pour les 6-12 ans, un terrain de boules et une piste réservée aux vélos, rollers et trottinettes, il permettra à toute la famille de pratiquer des activités. Les premiers travaux de débroussaillage ont eu lieu au mois de janvier. Les végétaux récupérés ont été broyés pour être répartis, sous forme de paillage, sur les espaces verts de l'éco-quartier Hoche. ● PAR CHRISTELLE GARANCHER

**Bientôt, sur le terre-plein Hoche, un lieu où il fait bon vivre.**



Epadesa





PETIT-NANTERRE

## « Les Hautes-Pâtures, CE SONT PRÈS DE 7 000 SALARIÉS »

**Le quartier du Petit-Nanterre abrite une zone d'activité qui regroupe 220 entreprises. Pour privilégier le recrutement des habitants du quartier, elles travaillent en collaboration avec les acteurs associatifs et la ville. Rencontre avec Pascale Mellenthin, membre du club d'entreprises des Hautes-Pâtures.**

**En 2013, les sociétés installées aux Hautes-Pâtures ont créé un club d'entreprises. Pourquoi ?**

**Pascale Mellenthin :** Le but était de faciliter les rencontres entre entreprises de la zone d'activité. Il nous semblait en effet indispensable d'identifier leurs problématiques pour trouver des solutions communes en mutualisant les besoins et les ressources. Nous avons par exemple travaillé sur la restauration, la sécurité ou encore sur le plan de déplacement interentreprises. Et sur tous ces sujets, les relations avec les acteurs nanterriens – ville, associations, Maison de l'emploi et de la formation – sont essentielles.

**Quelle est la situation de l'emploi dans la zone d'activité ?**

**P.M. :** Les Hautes-Pâtures, ce sont près de 7 000 salariés. L'implantation de grands groupes comme Elis, Leroy Merlin, Daikin, Solutions by Steelcase et Dhollandia en 2015 est un signe fort de son développement économique. L'em-

ploi est donc au cœur de nos préoccupations. Mais il faut que nous puissions faire connaître nos besoins auprès des acteurs du quartier afin de toucher des demandeurs d'emploi nanterriens.

**Le 3 décembre, s'est tenue une rencontre entre les acteurs agissant pour l'emploi au Petit-Nanterre, les entreprises et la ville. Pourquoi avoir accepté d'y participer ?**

**P.M. :** Étant salariée de la plus grande entreprise de la zone, Métro Cash and Carry France, j'ai souhaité y prendre part pour montrer la proactivité des entreprises et aller à la rencontre des associations. Plusieurs de mes collaborateurs ont grandi au Petit-Nanterre et sont salariés dans mon entreprise depuis de nombreuses années. Et pourquoi ne pas en organiser d'autres ? Il suffit que chacun se connaisse pour qu'employeurs et demandeurs d'emploi puissent se rencontrer. La proximité a ici tout son sens. ● PROPOS RECUEILLIS PAR CHRISTELLE GARANCHER



**La zone d'activité des Hautes-Pâtures compte 220 entreprises et 7 000 salariés.**

**En 2011, une partie du bâtiment E avait été détruit pour élargir l'avenue de la République.**



Dominique Jassin

PETIT-NANTERRE

## Eurêka POUR E ET K !

**Les travaux de réhabilitation des bâtiments E et K, situés dans la cité des Canibouts, ont débuté le mois dernier. Le financement bouclé, l'ensemble des différentes opérations de rénovation – intérieure et extérieure – pourra bien être réalisé, la livraison étant quant à elle fixée fin 2016.**

**D**'ici à huit mois, les résidents des bâtiments E (angle de la rue de Strasbourg et de l'avenue de la République) et K (angle des rues de Metz et Dequénant) bénéficieront de logements comme neufs. Les travaux de réhabilitation des deux barres, intégrés au programme de rénovation urbaine et sociale (Prus) du quartier ont, en effet, pu débuter comme prévu au mois de janvier. Mieux, si les fonds du conseil départemental se sont fait attendre, ceux-ci ont bel et bien fini par intégrer le budget global de 5,46 millions d'euros alloués à ce projet, ce qui permettra d'assurer, en définitive, l'intégralité du lifting initialement envisagé. L'enveloppe extérieure des bâtiments (bardage, isolation, remplacement des menuiseries...), les parties communes (peintures, réfection électrique, remplacement des faux plafonds...), mais aussi l'intérieur même des appartements (mise en conformité électrique, remplacement des appareils sanitaires, des robinets de gaz, des bouches VMC...) seront donc rénovés au cours des prochains mois, sans frais ni augmentation de loyer pour les habitants. Selon Logirep, le bailleur, les locataires verront même leurs charges locatives baisser, du fait de l'amélioration de la performance énergétique de leurs 151 appartements. Les deux immeubles bénéficieront, à ce titre, des labellisations HPE (haute performance énergétique, bâtiment K) et même BBC (bâtiment basse consommation, bâtiment E).

● PAR ALBAN COLOMBEL

PETIT-NANTERRE

## Je donne mon avis sur le « S » de Prus

**D**ans le cadre du programme de rénovation urbaine et sociale (Prus) du Petit-Nanterre, les habitants sont invités, par le biais d'un questionnaire, à s'exprimer sur l'évolution de leur quartier. Une démarche coordonnée par les acteurs municipaux et associatifs du quartier qui devrait permettre de définir des pistes de réflexion et de travail pour les cinq années à venir. Mis à disposition dans les structures municipales et associatives du Petit-Nanterre (mairie de quartier, centre social et culturel Valérie-Méot, Zy'va, Nahda, club de prévention le GAO), les questionnaires, anonymes pour ceux qui le souhaitent, sont à déposer dans ces mêmes structures avant la fin du mois.

● PAR CHRISTELLE GARANCHER.



**Au fond à droite**, le complexe sportif Paul-Vaillant-Couturier aujourd'hui.



**Le même**, méconnaissable dans quelques mois et très performant énergétiquement.



## LA BOULE-CHAMPS-PIERREUX/MONT-VALÉRIEN

## ÉCOLOGIE ET ÉCONOMIE FONT BON MÉNAGE !

**En novembre, la ville a signé un contrat de performances énergétiques avec Engie (ex-GDF Suez) afin de faire baisser les consommations énergétiques du palais des sports et du complexe sportif Paul-Vaillant-Couturier.**

Comment économiser environ 300 000 euros par an ? En améliorant les performances énergétiques du palais des sports Maurice-Thorez et du complexe sportif Paul-Vaillant-Couturier ! Pour cela, la ville de Nanterre a signé, en novembre dernier, un contrat de performances énergétiques avec Engie (ex-GDF Suez) qui l'engage à réaliser d'importants travaux de rénovation thermique dans ces deux équipements : amélioration des ventilations, mise en conformité des chaufferies, installation de pompes à chaleur, pose de panneaux photovoltaïques sur les toitures, remplacement de l'éclairage...

Si les résultats de ces chantiers sauteront immédiatement aux yeux des usagers du complexe sportif Paul-Vaillant-Couturier – il sera habillé d'une nouvelle façade en bois parfaitement isolée conçue par l'agence

Swan Architectes –, les travaux seront moins visibles au palais des sports qui accueillera tout de même des panneaux photovoltaïques sur son toit.

Reste que, pour les deux bâtiments, « l'effet travaux » se fera sentir au niveau de la facture. L'ensemble des réalisations permettra en effet de réduire de 41 % les consommations en eau et en énergie. Un pas notable vers les objectifs du Grenelle sur la diminution des gaz à effet de serre, mais aussi une substantielle baisse des coûts de fonctionnement de ces deux équipements.

Le dernier point positif, et non des moindres, de ces chantiers concerne directement les utilisateurs qui bénéficieront de davantage de confort et d'hygiène dans leur pratique sportive.

● GUILLAUME GESRET

## Les mairies de quartier vous accueillent

Près de chez vous, profitez d'un accès simplifié au service public communal. Les mairies de quartier vous guident dans vos démarches administratives (affaires civiles, action sociale, inscriptions aux services de l'enfance, de la première enfance et de l'enseignement, aux activités jeunesse et seniors...) et vous informent sur l'actualité de votre quartier.

### CHEMIN-DE-L'ÎLE

8, boulevard du Général-Leclerc  
Tél. : 01 41 91 78 20

### PARC NORD

215, terrasse de l'Arche  
Tél. : 01 41 20 36 80

### PARC SUD

118, avenue Pablo-Picasso  
Tél. : 01 55 91 96 40

### PETIT-NANTERRE

4, place des Muguets  
Tél. : 01 47 86 90 71

### PLATEAU / MONT-VALÉRIEN

207, rue Paul-Vaillant-Couturier  
Tél. : 01 41 38 37 10

- Lundi et mercredi : de 9h à 12h30 et de 13h30 à 18h
- Mardi : de 13h30 à 18h
- Jeudi : de 9h à 12h et de 13h30 à 18h
- Vendredi et samedi : de 9h à 12h

### ANTENNE DE MAIRIE DE QUARTIER VIEUX-PONT/SAINTE-GENEVIÈVE

71, rue Thomas-Lemaître  
Tél. : 01 41 37 66 56

- Lundi et jeudi : de 9h à 12h et de 13h30 à 18h
- Samedi : de 9h à 12h



[WWW.NANTERRE.FR](http://WWW.NANTERRE.FR)

Retrouvez toutes les infos, quartier par quartier.



## PARC SUD

### Le Prus soumis à enquête publique

Pour que le programme de rénovation urbaine et sociale (Prus) du Parc Sud puisse entrer en phase opérationnelle, il doit être déclaré d'utilité publique et soumis au préalable à une enquête publique. Cette procédure a pour objet d'assurer l'information et la participation du plus grand nombre. L'enquête publique est ouverte pour un mois, depuis le 11 janvier et jusqu'au 11 février. Le dossier est consultable en mairie, plus précisément à la direction de l'aménagement et du développement (adresse ci-dessous), où le commissaire-enquêteur tiendra une permanence jeudi 4 février de 9h à 12h et jeudi 11 février de 14h à 17h. Permanences sans rendez-vous. ● S.B.



Où ? 12<sup>e</sup> étage de la Tour A, 130, rue du 8-mai-1945.

### L'ESSENTIEL DU PRUS

**Quand ?** Début des travaux à partir de 2017

**Où ?** 3 secteurs :  
• Champs-aux-Melles  
• Fontenelles  
• Marché Pablo-Picasso

**Combien ?** 18 millions d'euros (Budget estimatif à réajuster après études de faisabilité).



Le Prus du Parc Sud dans les starting-blocks.





## PETITE BIO

1967

Naissance  
à Nanterre

1982-85

Élève au lycée  
Joliot-Curie

1995

Docteur en  
astrophysique

1996-2016

Acteur de la mission  
Rosetta

# LAURENT JORDA

## LA TÊTE DANS LES ÉTOILES

Olivier Perrot

L'ASTRONOME LAURENT JORDA A PARTICIPÉ À LA MISSION ROSETTA QUI A PERMIS D'EXPLORER LA COMÈTE TCHOURI. CE NANTERRIEN PUR JUS, QUI VIT AUJOURD'HUI À MARSEILLE, A RACONTÉ, FIN DÉCEMBRE, CETTE EXTRAORDINAIRE AVENTURE AUX ÉLÈVES DE JOLIOT-CURIE, SON ANCIEN LYCÉE. ● PAR GUILLAUME GESRET

« Je garde de très bons souvenirs du lycée et des professeurs. Je me souviens notamment du prof de maths qui portait la blouse blanche pendant ses cours. Ça ne rigolait pas ! » Laurent Jorda a passé un bac C au lycée Joliot-Curie en 1985. À l'époque, il savait déjà qu'il voulait devenir chercheur en astronomie. « Depuis mon enfance, je suis passionné par les planètes et les comètes du système solaire. » Abonné aux revues scientifiques, lecteur de science-fiction, Laurent Jorda se souvient avoir acheté à l'adolescence un télescope pour observer les anneaux de Saturne.

Avec ses deux frères, il grandit en HLM, dans le quartier des Damades. D'ailleurs, ses parents y vivent toujours. « J'étais un élève travailleur et lent. Avec le recul, je réalise que je n'étais pas dans le meilleur lycée de France, mais on m'a donné les moyens et l'envie d'atteindre mon objectif ! » Il accomplit ainsi de belles études de maths et de physique à l'université d'Orsay, soldées par un DEA en astrophysique et une thèse sur les comètes.

« Je suis venu dans mon ancien lycée pour dire aux élèves que la réussite dans la recherche repose uniquement sur le mérite. »

« Aujourd'hui, je suis venu dire aux élèves de première S que la réussite dans la recherche scientifique repose uniquement sur le mérite. Les origines sociales et culturelles ne sont en rien des obstacles : avoir grandi à Nanterre dans un HLM ne vous empêche pas de devenir un chercheur.

En étant sérieux, passionné et patient, on peut y arriver. »

Laurent Jorda est également intervenu dans son ancien lycée pour donner le goût des sciences aux élèves. Pour lui,

l'astronomie a quelque chose de magique qui peut donner envie de poursuivre des études scientifiques.

### UNE AVENTURE EXTRAORDINAIRE

Il est vrai que sa participation à la mission Rosetta a de quoi faire fantasmer. « J'étais dans la salle de contrôle en Allemagne en novembre 2014 quand Philae [l'atterrisseur qui a permis d'explorer Tchouri, Ndlr] a atterri sur la comète après un voyage de 510 millions de kilomètres. » Les élèves se souviennent parfaitement de l'importante médiatisation de

l'opération spatiale et multiplient les questions. L'astronome raconte qu'il travaille depuis vingt ans sur cette mission, d'abord à la conception de la caméra, puis à la restructuration en 3D de la comète. « Cette aventure a été extraordinaire. J'ai côtoyé des scientifiques remarquables et j'ai vécu des moments très intenses. La forte médiatisation a également permis de partager plus largement ma passion et de faire comprendre à mon entourage, ne serait-ce qu'à ma femme, l'intérêt de mon métier. »

Si la mission Rosetta a permis d'obtenir des résultats très intéressants, Philae est aujourd'hui en sommeil et notre scientifique est conscient qu'il va devoir rebondir après un tel exploit. « Ce type d'opération se présente peut-être qu'une fois dans une vie. Je verrai bien ce que les vingt prochaines années me réservent... »

### VIVRE DE SA PASSION

En attendant, il poursuit ses recherches au laboratoire de Marseille et donne quelques heures de cours à l'université d'Aix-Marseille. « J'aime mon métier. La recherche m'offre la possibilité de vivre à fond ma passion et de voyager dans le monde entier. »

Il regrette toutefois qu'en France, le statut de chercheur ne soit pas valorisé. Un astronome, qui a fait dix ans d'études, qui est reconnu par les meilleurs chercheurs de sa génération, gagne dix fois moins que son ancien camarade d'amphi qui a choisi de mettre ses compétences mathématiques au service de la finance. « C'est sûr, il ne faut pas courir après l'argent lorsque l'on opte pour une carrière comme la mienne. » Lui préfère courir après les comètes.





Claire Macel

## La musique comme un baume au cœur

**PIANO/CASH** LOIN DES SALLES GAVEAU ET PLEYEL, C'EST DANS UNE SALLE À MANGER DE L'HÔPITAL MAX-FOURESTIER QUE LES PIANISTES JEAN-LUC AYROLES ET MOMO KODAMA ONT RÉGALÉ LEUR AUDITOIRE EN DÉCEMBRE.

« **C'**est un menu de 1<sup>er</sup> de l'an que l'on vous a préparé », déclare Jean-Luc Ayroles avec une lueur de gourmandise dans le regard. Et c'est effectivement à un vrai festin que ce pianiste membre de TM+ et sa complice Momo Kodama, une autre musicienne arrivée tout juste de Tokyo, ont convié les résidents de la maison de retraite de l'hôpital. En guise de hors-d'œuvre, cinq petites pièces à quatre mains de Ravel, inspirées des contes de Perrault. Sont ensuite venus les mets les plus fins et les plus variés avec les envolées de Chopin, la virtuosité des danses hongroises de Brahms ou les sons semblables à des couleurs d'Olivier Messiaen. Dans la salle à manger du Centre d'accueil et de soins hospitaliers (Cash), transformée pour l'occasion en salle de concert, la cinquantaine de résidents de l'Établissement d'hébergement pour personnes âgées dépendantes se laisse porter par la musique. Installée dans son fauteuil roulant, Denise apprécie : « Je suis là à chaque fois et ça me rend heureuse. Je n'étais jamais allée à un concert avant et c'est la première fois que j'entends du piano aussi bien joué ! »

### Grands noms du piano

Depuis la création de Piano/Cash en 2010, trente-deux concerts ont été organisés. Le principe ? Un duo de musiciens bénévoles,

de renommée internationale, offre un récital aux résidents très précaires de l'hôpital. Cette initiative de la Maison de la musique a déjà mobilisé de grands noms du piano comme Shani Diluka, Vanessa Wagner, Anne Quémener ou Mikhaël Rudy. « *C'est un vrai moment de plaisir pour les résidents, une échappée dans leur quotidien, témoigne Brigitte Robert, psychologue. Même si beaucoup ne sont pas familiers de ce genre de musique, certains sont devenus de vrais fans et sont très sensibles à la virtuosité des interprètes.* » À l'image de Jacqueline, une autre fidèle, qui confie en souriant : « *Ça me rappelle le temps de l'école. C'est là que j'ai pu écouter de la musique classique. À la maison par contre, on n'avait pas les moyens d'acheter des disques ou d'aller au concert.* »

● Par Isabelle Fruchard

### Plus d'informations

Prochain concert : mardi 16 février à 14h30 avec Shani Diluka (piano) et Gabriel Le Magadure (violon). Ouvert aux habitants du quartier. Hôpital Max-Fourestier : 403, avenue de la République. Réservation (obligatoire pour les non-résidents du Cash) : 01 41 37 94 55 ou sonia.orofiamma-vaz@mairie-nanterre.fr

CE QU'IL EN PENSE



( Jean-Luc Ayroles )

*"J'ai été très touché de jouer devant ce public de gens exclus de la société qui n'a pas accès à la culture. Cela renvoie à soi-même, à ses petits soucis qui ne valent rien, à notre condition de privilégié. L'émotion pendant le concert était largement à la hauteur de ce que l'on peut trouver dans d'autres salles. L'écoute était la même, ce qui montre que la musique s'offre à tous les publics et à tous les âges. C'était la première fois que je venais et je reviendrai si on me le propose."*

01.02.16

### PHOTOGRAPHIES

À travers le portrait de citoyens syriens ordinaires, l'exposition *Voyage en Syrie libre* propose d'aller à la rencontre de ceux que l'on ne voit pas.

► Jusqu'au 6 février, Agora, 20, rue de Stalingrad

05.02.16

### 1 ARTS PLASTIQUES

Vernissage de l'exposition hiver-printemps 2016 de l'espace d'art de Nanterre, *Le sens de la peine, art et prison*, en présence des artistes et de la commissaire Barbara Polla.

► De 18h à 21h, La Terrasse, 57, boulevard de Pesaro

06.02.16

### 2 CINÉMA JEUNE PUBLIC

Passez du story-board au film et voyez les dessins s'animer ! Atelier à partir de 5 ans, associé à la projection du film *Loulou et autres lours*, à 11h, au cinéma Les Lumières. Inscription : 01 41 37 94 52 ou amandine.riant@mairie-nanterre.fr.

► 9h30, Maison de la musique, 8, rue des Anciennes-Mairies

06.02.16

### RENCONTRE

Qu'est-ce que la SACEM ? Comment protéger ses œuvres et booster ses droits d'auteurs ? Quels sont les dispositifs d'aides à la création ?

► 14h, Maison Daniel-Féry, 10, boulevard Jules-Mansart

13.02.16

### 3 CONTE

*Vipérine - Projet Mû*, un conte drôle et lumineux, précédé d'un goûter-philos « Qu'est-ce qui nous console ? », à 14h, à l'Agora. Inscriptions au goûter : 01 41 37 94 52 ou amandine.riant@mairie-nanterre.fr.

► 15h30, Maison de la musique

15.02.16

### 4 THÉÂTRE

*Caspar Western Friedrich*, conçu et mis en scène par Philippe Quesne, réinvente le rapport de l'homme contemporain à la nature, entre western et réflexion picturale.

► Jusqu'au 19 février, théâtre Nanterre-Amandiers, 7, avenue Pablo-Picasso



17.02.16

## 5 ART GRAPHIQUE

La Bibliothèque de documentation internationale contemporaine, dont les fonds sont conservés à Nanterre, présente l'exposition *Internationales Graphiques, Collections d'affiches politiques 1970-1990*.

► Jusqu'au 29 mai, Hôtel national des Invalides (Paris 7<sup>e</sup>)

19.02.16

## 6 MUSIQUE

Rosemary Standley devient *A Queen of Heart* et convoque sur scène les voix glamour du music-hall américain.

► 20h30, Maison de la musique

19.02.16

## TREMPLIN

Deuxième concours Cordes Sensibles, organisé par la ville. Les candidats âgés de 15 à 25 ans présentent un titre et peuvent gagner des séances coaching vocal ou d'enregistrement en studio.

► 19h30, Maison de la musique

20.02.16

## LECTURE

Présentation des cinq romans finalistes de la 6<sup>e</sup> édition du Prix du roman.

► 17h, Médiathèque Pierre-et-Marie-Curie, 5, place de l'Hôtel-de-Ville

20.02.16

## MUSIQUE

*Blanche Neige au miroir*, un spectacle musical pour enfants, interprété par Fumie Hihara (koto et chant) et Mayu Sato-Brémaud (flûte), sur des musiques de Mozart et de Satie.

► 15h30, salle des fêtes, 4, rue des Anciennes-Mairies

22.02.16

## 7 DANSE

*Désir de danse*, un atelier animé par Raphaëlle Delaunay à partir de la structure du spectacle *Gala* de Jérôme Bel, dont elle est l'une des interprètes. Renseignements et inscriptions : 01 46 14 70 00.

► Jusqu'au 26 février, théâtre Nanterre-Amandiers

26.02.16

## PHOTOGRAPHIES

Vernissage de l'exposition de Kokopele, *Pixels*.

► Office de tourisme, 4, rue du Marché

## L'humour a son langage

**FESTIVAL Rire, oui, mais pas n'importe comment ! Le premier festival d'humour de Nanterre entend offrir toute sa place à la finesse des mots et des langues, à mille lieues des moqueries faciles et des clichés exploités par le genre.**

« *L'humour doit développer l'insolence, l'insoumission, la révolte, et non railler les différences, qu'elles soient communautaires, sexuelles ou autres.* » Aux manettes de ce tout premier festival d'humour, Jean-Luc Borg, le directeur du Théâtre par le bas, se montre particulièrement exigeant quant à la qualité artistique des prestations programmées. Voulant « *faire du rire une source de fierté et non de rabaissement* », le comédien s'est entouré d'humoristes reconnus pour leur agilité à exploiter les richesses du langage. Pas étonnant, dès lors, de voir cette manifestation recevoir le parrainage du célèbre humoriste Fellag, lauréat du prix Raymond-Devos de la langue française et du prix de la francophonie.

En ouverture de festival (jeudi 4 février), Logan, jeune artiste manouche, nous plongera dans une

confrontation entre la culture de ses origines et son univers d'aujourd'hui, dans un « seul-en-scène » intitulé *On est pas des gadjés*. Le lendemain, Jean-Luc Borg et Nélaba interpréteront *Les fables de la Fontaine et de ma grand-mère*, savoureuse rencontre entre les textes, parfois revisités, de l'incontournable poète, et des contes burkinabé mis en relief par la musique de Désiré Sankara. Irma Rose clôturera les festivités avec son fameux *Irma rit Rose*, prestation abondamment saluée par la critique lors de sa sortie l'été dernier. ● Par Alban Colombel

## 📍 Où ? Quand ?

Tout public. Du 4 au 6 février à la salle des fêtes, 4, rue des Anciennes-Mairies. Représentations à 20h30 le jeudi et le vendredi, à 19h le samedi. Tremplin jeunes talents à 16h le samedi. Gratuit : contacter le Théâtre par le bas (01 47 78 70 88 ou [theatreparlebas@gmail.com](mailto:theatreparlebas@gmail.com)) pour obtenir une invitation.

Olivier Perrot

## Faada Freddy fait chanter Nanterre

**CONCERT** LE CROONER SÉNÉGALAIS PRÉPARE ACTUELLEMENT UN SPECTACLE UNIQUE EN SON GENRE AVEC LA COMPLICITÉ D'UNE TRENTAINE DE NANTERRIENS ÂGÉS DE 6 À 50 ANS.

Faada Freddy connaît bien Nanterre. Il y a une quinzaine d'année, il a répété à la Maison Daniel-Féry avec son groupe de hip hop Daara J. Depuis, de Dakar à New York, il a fait du chemin et a connu le succès. D'abord avec son groupe, puis avec un premier album solo, *Gospel Journey*. Sorti en 2014, il tient absolument à présenter l'opus sur la scène de Daniel-Féry. Le concert s'avère mémorable et l'artiste, qui évoque « *une communion* », ne veut pas en rester là. Il propose alors de créer un spectacle avec des Nanterriens amateurs, élèves du conservatoire, membres de l'association Musique et Compagnie, piliers des scènes ouvertes ou pratiquant la musique au centre de loisirs du Chemin-de-L'Île. La première rencontre a lieu le 19 décembre.

Faada Freddy sait qu'il n'a que quelques heures de répétitions pour créer un spectacle. Alors, il ne perd pas une seconde. « *Bon, parmi vous, qui chante, qui danse, qui pratique le beat box ou les percussions corporelles ?* » L'ambiance est décontractée et chaleureuse, chaque participant se lâche

et montre ce qu'il sait faire. Faada Freddy joue de son humour et de sa « cool attitude ». Si bien qu'il met tout le monde en confiance.

L'artiste a le talent pour repérer en un quart de seconde les aptitudes des uns et des autres. Il joue le chef d'orchestre en associant le danseur hip hop, la chanteuse lyrique et le *beat boxer*. Sous nos yeux, l'alchimie prend. Personne n'est mis sur la touche et le spectacle se crée en direct. « *Je ne suis pas là pour vous donner des cours, je suis là pour échanger, pour nous donner le sourire et créer l'unité.* » À la fin de la séance, le groupe, déjà soudé, se donne rendez-vous le 29 février pour un stage. Les participants auront alors une semaine pour peaufiner le spectacle qui sera présenté samedi 5 mars à la Maison Daniel-Féry.

● Par Guillaume Gesret

## 📍 Où ? Quand ?

Samedi 5 mars à 20h30, Maison Daniel-Féry, 10, boulevard Jules-Mansart.



# AMANDINE DIAS DE SOUSA, NAGEUSE D'ÉLITE

Déjà qualifiée en 2014 et 2015, la sprinteuse espère à nouveau disputer les championnats de France élite cette année.

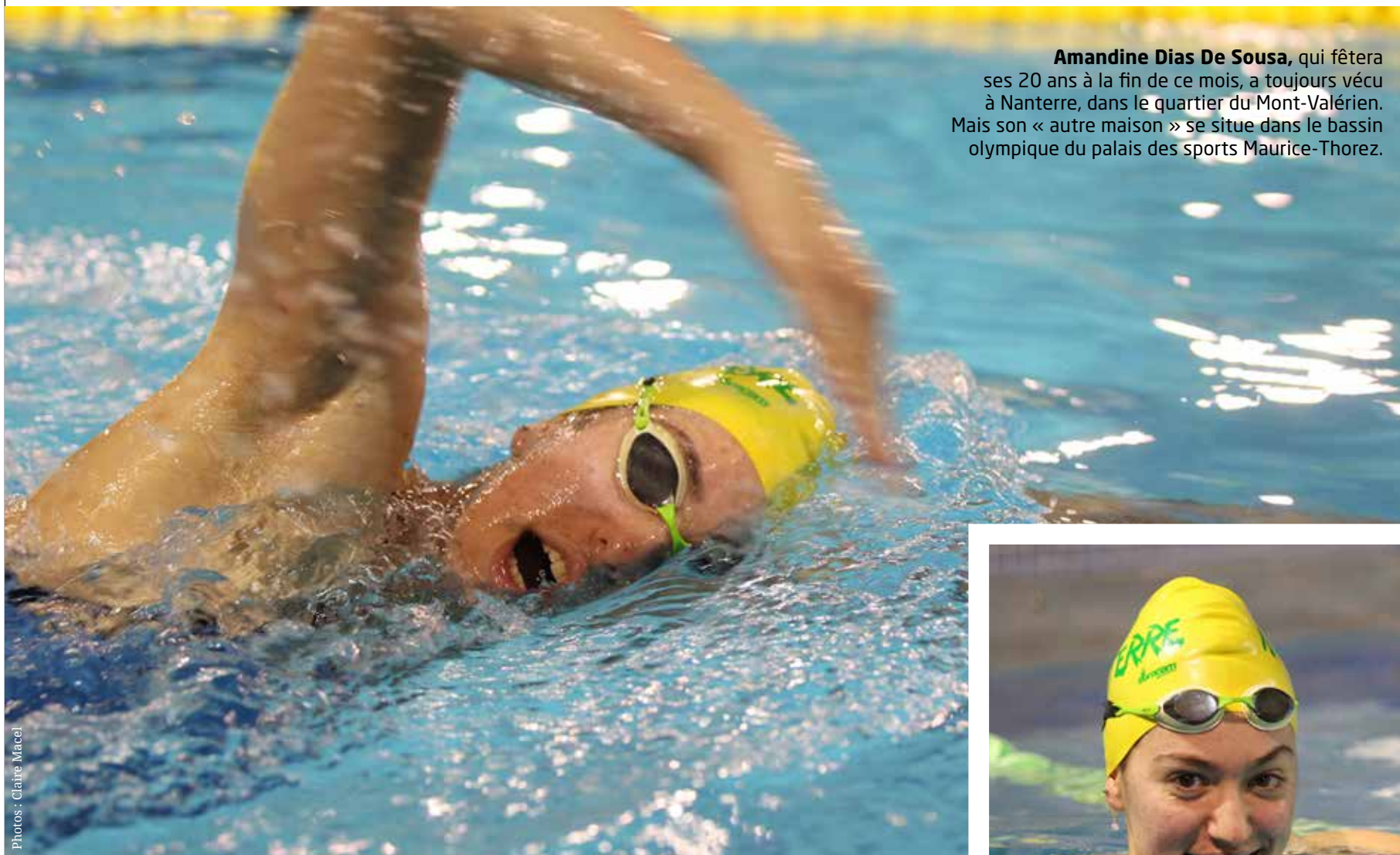

Amandine Dias De Sousa, qui fêtera ses 20 ans à la fin de ce mois, a toujours vécu à Nanterre, dans le quartier du Mont-Valérien. Mais son « autre maison » se situe dans le bassin olympique du palais des sports Maurice-Thorez.

Photos : Claire Macel

**A**u palais des sports Maurice-Thorez, la vedette du bassin, c'est elle. Amandine Dias De Sousa est aujourd'hui la figure de proue de l'ES Nanterre Natation. Et pour cause. Ces deux dernières années, elle était la seule athlète du club à le représenter aux championnats de France élite de natation, aux côtés de Florent Manaudou, Yanick Agnel et consorts.

Cette saison encore, Amandine Dias De Sousa présente les meilleurs bilans du club, avec quatre titres remportés en décembre dernier aux championnats de France Nationale 2 petit bassin. Aujourd'hui, elle entend bien figurer à nouveau sur les listes du plus grand rendez-vous de la nage française : le championnat de France élite qui se déroulera fin mars à Montpellier. La spécialiste de la nage libre, sur 50 et 100 mètres, se donne d'ailleurs les moyens de ses

ambitions. Malgré un agenda déjà copieusement garni par des études en DUT carrière sociale, option éducation spécialisée, la jeune athlète de bientôt 20 ans suit en effet une cadence de six entraînements hebdomadaires, allant même jusqu'à onze séances par semaine en période de vacances scolaires. « *Tant que j'arriverai à concilier natation et études, je continuerai à suivre ce rythme* », assure cette habitante du Mont-Valérien, fidèle à l'ESN depuis ses premiers plongeurs, voilà maintenant treize ans.

## FIDÉLITÉ GAGNANTE

Une fidélité qui impressionne en premier lieu son entraîneur depuis 11 ans, Frédéric André. « *Il faut replacer les performances d'Amandine dans leur contexte*, observe le technicien de l'ESN. *Nous ne sommes pas un gros club doté de structures adaptées au haut niveau. C'est pourquoi ce qu'elle réalise en restant ici est objectivement très fort.* » Modeste, l'intéressée pondère : « *Ici, je suis soutenue, les gens sont derrière moi et l'ambiance du groupe est également très bonne. Cela concourt à mon envie de venir nager tous les soirs.* » Une coopération gagnant-gagnant, en somme. « *L'ESN m'a beaucoup apporté* », renchérit la nageuse, dont la présence à Maurice-Thorez apporte en contrepartie « *une spirale positive à tout le groupe, motivant les autres à suivre ses traces* », dicit son coach de toujours.

Une dynamique vertueuse qui serait bien entendu renforcée par sa participation à la grand messe de son sport... Pour y parvenir, Amandine devra atteindre les minima imposés par la fédération – 27 secondes et 31 centièmes



Amandine insuffle « la gagne » à ses coéquipiers de l'ESN.

sur 50 mètres ou 58 secondes et 47 centièmes sur 100 mètres – lors des championnats de France Nationale 2 grand bassin, fixés mi-mars.

Des temps que la sprinteuse a théoriquement dans les jambes et dans les bras, elle qui affiche un record personnel plus flatteur encore sur la courte distance, 27 secondes et 20 centièmes, signé la saison dernière. Rendez-vous est donc pris ! ● PAR ALBAN COLOMBEL

## OBJECTIF FRANCE !

### OÙ ?

Amandine Dias De Sousa ambitionne de participer aux prochains championnats de France élite, qu'accueillera le bassin olympique Antigone de Montpellier.

### QUAND ?

Du 29 mars au 3 avril, la nageuse de l'ES Nanterre espère concourir sur ses deux distances fétiches : les 50 et 100 mètres nage libre.

### COMMENT ?

Pour se qualifier, elle doit réaliser les chronos nécessaires à l'occasion des championnats de France Nationale 2, programmés du 18 au 20 mars.



Frédéric André, son entraîneur de toujours (à gauche), ne tarit pas d'éloges sur Amandine et sa fidélité au club.





Quart de finaliste des championnats de France l'an passé, Kylian Joos entend mettre à profit ses douze derniers mois d'entraînement intensif pour graver encore quelques échelons dans la hiérarchie nationale des cadets moins de 54 kilos.

# Kylian Joos, la jeunesse percutante

Claire Macel

**BOXE** À LA FIN DE CE MOIS, LE JEUNE BOXEUR KYLIAN JOOS MONTERA SUR LE RING DE BERCK-SUR-MER POUR TENTER DE DÉCROCHER LE TITRE DE CHAMPION DE FRANCE CADETS. UN OBJECTIF RÉALISTE POUR L'ACTUEL CHAMPION D'ÎLE-DE-FRANCE.

Il a seulement 15 ans mais fait déjà preuve d'une ambition débordante. Tous les soirs, après sa journée d'étude au lycée Paul-Langevin, Kylian Joos rejoint le ring de son club, le CSM Puteaux, enfile ses gants et travaille pour « devenir un jour boxeur professionnel ». Depuis huit ans et sa première licence, Kylian Joos construit ce rêve. Petit à petit.

Aîné d'une fratrie de quatre garçons, il découvre, à l'âge de 7 ans, la boxe avec son père et transmet le virus à ses trois frères. « Mais l'un d'eux a arrêté depuis », semble-t-il s'étonner. Lui ne saurait remettre en question sa passion pour le noble art.

Champion des Hauts-de-Seine l'an passé, champion d'Île-de-France depuis deux ans, Kylian se languit désormais de franchir l'étape suivante : remporter le titre national. L'opportunité lui en sera d'ailleurs donnée ce mois-



**10**  
victoires

Sur les douze combats qu'il a déjà disputés, Kylian s'est imposé à dix reprises. Un ratio que beaucoup de combattants lui envient.

ci, aux championnats de France de la discipline, programmés du 26 au 28 février, à Berck-sur-Mer (Pas-de-Calais).

Déjà présent l'année dernière à ce rendez-vous qui regroupe seulement les huit meilleurs Français de chaque catégorie, le jeune homme du quartier Pablo-Picasso n'avait pu s'extirper des quarts de finale. « J'avais été sanctionné par les arbitres pour avoir trop baissé la tête, ce que n'autorise pas le règlement, se souvient-il. Aujourd'hui, je ne commets plus de telles erreurs. J'ai appris de cette défaite et me suis, depuis, beaucoup entraîné pour progresser. » Celui qui se sent « à l'aise dans le combat rapproché » mais qui reconnaît en revanche « manquer de précision dans [ses] coups » entend bien convertir au plus vite ses progrès en succès.

● PAR ALBAN COLOMBEL



Claire Macel

**Les joueuses du Racing 92** (2<sup>e</sup> échelon national) concentrées avant d'entrer en mêlée. Cette phase de jeu est très dure pour les avants.

## PROCHAIN MATCH DU RACING 92

**Samedi 27 février contre le Castres Olympique**

**OÙ ?** Stade Yves-du-Manoir  
12, rue François-Faber à Colombes

**RÉSERVER**

Billetterie en ligne : [www.racing92.fr](http://www.racing92.fr)

## L'AGENDA DES SPORTS

### VOLLEY-BALL

L'équipe de l'ES Nanterre, engagée dans le championnat mixte promo excellence, aura deux rencontres à disputer ce mois-ci au gymnase Victor-Hugo : le 4 février puis le 18 février, à partir de 19h30. La salle Paul-Éluard accueillera, elle, la rencontre des seniors féminines du championnat interdépartemental le 13 février à 19h.

Gymnase Victor-Hugo :  
32, rue Marcelin-Berthelot  
Salle Paul-Éluard :  
24, rue Salvador-Allende

### FOOTBALL

L'ES Nanterre disputera à domicile sa rencontre comptant pour la 15<sup>e</sup> journée du championnat de DHR, dimanche 14 février à 16h, au Stade Gabriel Péri. Les Nanterriens y seront opposés aux joueurs d'Aubervilliers, concurrents directs pour le maintien.

Stade Gabriel-Péri : 136, mail  
Frédéric et Irène Joliot-Curie

### HANDBALL

Après la reprise du championnat de Nationale 1, le 31 janvier contre Amiens, l'équipe de l'ES Nanterre Handball 92 aura trois rencontres à disputer ce mois-ci, pour tenter de quitter le ventre mou du classement : à domicile (salle des Chêneveux) contre Lanester le 6 à 18h15, puis contre le Stade Valeriquais le 13 à 18h15, avant de se déplacer au CPB Rennes le 27.

Complexe sportif des Chêneveux :  
22, rue de Suresnes.

### BASKET-BALL

Qualifiée pour la Leaders Cup à l'issue de la phase aller du championnat de Pro A, la JSF Nanterre devra y affronter Monaco en quart de finale, le 19 février à Disneyland. En championnat, les hommes de Pascal Donnadiou iront à Orléans le 6, recevront Dijon le 13 à Maurice-Thorez et se déplaceront à Pau-Lacq-Orthez le 27.

Pour réserver vos places :  
[www.jsfnanterre.fr](http://www.jsfnanterre.fr)



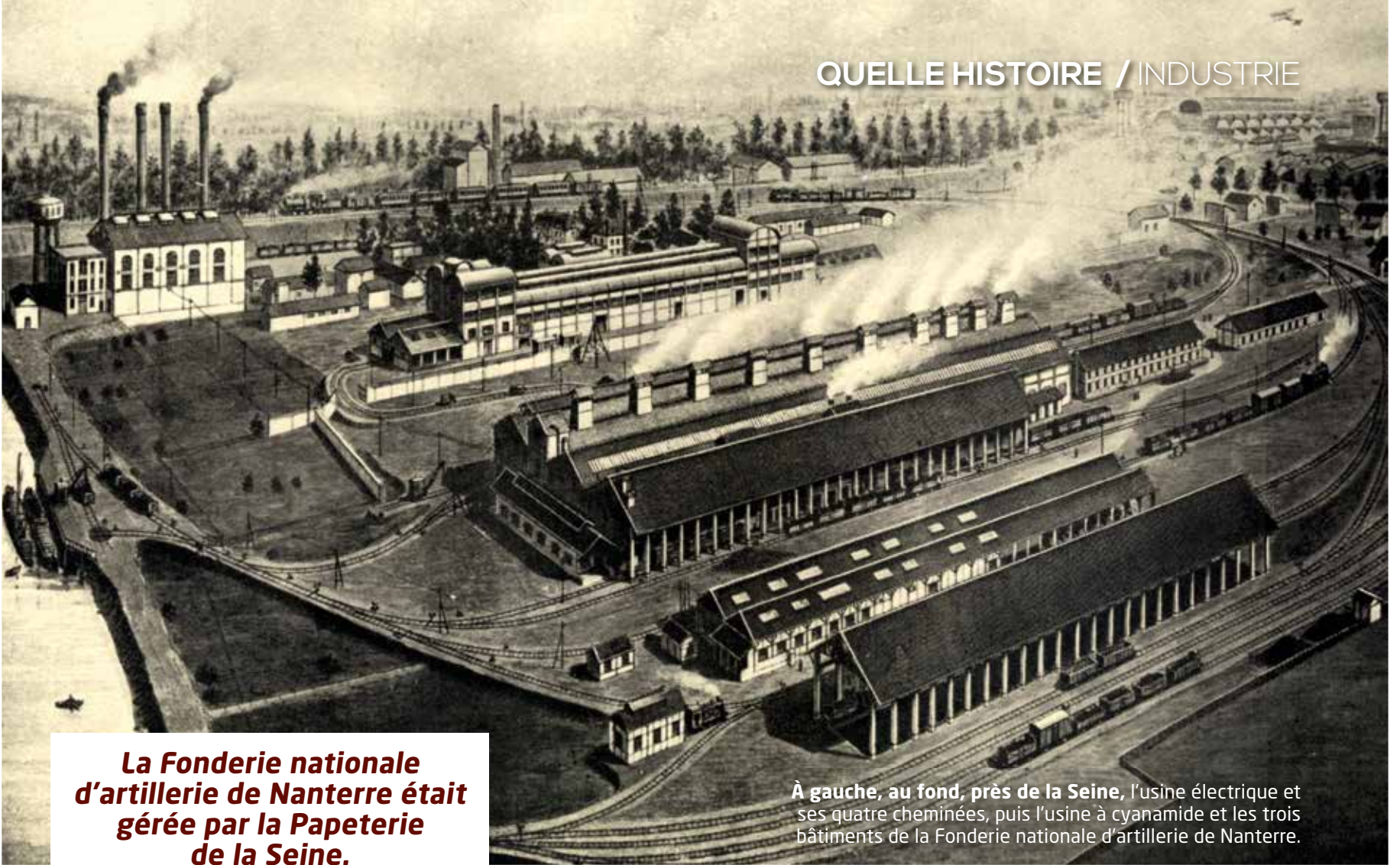

**La Fonderie nationale d'artillerie de Nanterre était gérée par la Papeterie de la Seine.**

À gauche, au fond, près de la Seine, l'usine électrique et ses quatre cheminées, puis l'usine à cyanamide et les trois bâtiments de la Fonderie nationale d'artillerie de Nanterre.

# Près du Pont des Anglais, l'usine électrique...

**En 1917, à la place actuelle de la maison d'arrêt et du stade des bords de Seine, se trouvaient la Fonderie nationale d'artillerie et l'usine à cyanamide produisant la fonte et la cyanamide entrant dans la fabrication des obus. En 1923, ces deux établissements sont attribués à la SEITA et l'usine électrique, qui les avait alimentés en énergie, sert alors à l'électrification des lignes de chemin de fer de la banlieue ouest.**

● Par Jeannine Cornaille de la Société d'Histoire de Nanterre



**L**e 31 décembre 1912, la décision de construire à Nanterre une usine électrique destinée à l'électrification des lignes de chemin de fer de la banlieue (rive droite) est prise. La construction de l'usine, située en bordure de la Seine près de la ligne de chemin de fer Paris-Cherbourg, est presque terminée en 1916.

C'est à ce moment-là, alors que la guerre contre l'Allemagne dure depuis deux ans, qu'un autre rôle lui est attribué : celui d'alimenter en courant électrique l'usine à cyanamide et la Fonderie nationale d'artillerie, toutes proches, qui sont créées à l'initiative du ministère de l'Armement.

La première usine produit la cyanamide (dérivé de l'ammoniac), laquelle est utilisée pour fabriquer l'acide nitrique destiné au chargement des obus.

La seconde usine, construite en un temps record (182 jours), entre en fonctionnement en juillet 1917. Elle est composée de trois corps de bâtiments, dont le principal comporte trois halls parallèles de même longueur. Dans ses sept fours, sont coulées quotidiennement trois cents tonnes de fonte qui servent à fabriquer des obus. La Papeterie de la Seine participe à l'effort de guerre en administrant la fonderie. Elle gère le paiement de la main d'œuvre chinoise qui y est affectée et loge certains d'entre eux dans un baraquement construit dans le périmètre de la papeterie.

À la fin de la guerre, la fonderie cesse ses ac-

tivités. La production de cyanamide continue en 1919, année où elle atteint 30 000 tonnes. Elle permet la fabrication de produits azotés pour l'agriculture. Toutefois, son prix de revient étant élevé, il n'est pas rentable de continuer cette production.

Le 25 octobre 1923, les bâtiments de l'usine à cyanamide et de la Fonderie nationale d'artillerie restent dans le giron de l'État et sont affectés à la future SEITA (Société d'exploitation industrielle des tabacs et des allumettes). Le séchage du tabac et son entreposage s'effectueront dans ces grands bâtiments.

## L'électrification des lignes de chemin de fer

Après la guerre, l'électrification des lignes de chemin de fer se poursuit. En 1926, celle reliant Paris à Saint-Germain-en-Laye est en cours d'électrification. L'État achète l'énergie nécessaire à l'alimentation des 79 kilomètres de lignes alors électrifiées aux usines de Nanterre, de Gennevilliers et d'Issy-les-Moulineaux.

En 1939, l'usine de Nanterre possède quatre transformateurs. Ceux-ci alimentent les câbles de 15 000 et 5 000 volts des sous-stations, fournissant l'électricité au troisième rail sous l'automotrice.

Après la Seconde Guerre mondiale, une école est ouverte à côté de l'usine pour dispenser des cours de formation professionnelle sur l'électricité.

À l'emplacement du territoire attribué à la

Manufacture des tabacs, l'État prend la décision de construire une maison d'arrêt. Les bâtiments de l'ancienne fonderie et de l'usine à cyanamide sont démolis. L'édification de la prison et des logements du personnel s'effectue de 1989 à 1991.

Jouxtant la maison d'arrêt, l'aménagement du stade des bords de Seine a lieu en 2003. Il a été récompensé de l'Équerre d'argent par *Le Moniteur* pour ses critères de capacité et de qualité d'accueil. Trois espaces permettant des activités différentes le constituent. L'espace dédié au tir à l'arc, d'une longueur de 50 mètres, est équipé pour que cette activité puisse se dérouler en nocturne. Celui du football, doté d'un gazon synthétique, comporte une tribune couverte de 300 places. L'espace rugby, avec sa tribune couverte de 500 places, dispose quant à lui d'un terrain de type pelouse et d'une plaine d'entraînement.

Actuellement, un compensateur statique de puissance réactive, c'est-à-dire une installation qui vise à améliorer la robustesse du réseau électrique afin d'éviter tout incident, est en cours de construction. L'installation de 3 000 m<sup>2</sup> doit permettre d'augmenter ou de baisser la tension sur le réseau public de transport d'électricité en un temps record : quelques centièmes de millisecondes. Ce compensateur est nécessaire car les travaux du Grand Paris Express vont comprendre 200 kilomètres de lignes supplémentaires, une consommation en forte hausse et davantage de véhicules électriques.



# BASKETBALL



LES DATES SONT SUSCEPTIBLES  
D'ÊTRE MODIFIÉES PAR LA LNB

DÈS 7€

DÈS 5€

**NANTERRE / DIJON**

SAMEDI 13 FÉVRIER - 20H00

MATCH DE  
GALA

**NANTERRE / LIMOGES**

SAMEDI 5 MARS - 20H00

MATCH DE  
GALA

**NANTERRE / ASVEL**

SAMEDI 19 MARS - 20H00

**NANTERRE / CHALONS-REIMS**

MARDI 29 MARS - 20H00

**NANTERRE / CHALON-SUR-SAONE**

SAMEDI 9 AVRIL - 20H00

INFOS & RÉSERVATIONS SUR :

**WWW.JSFNANTERRE.COM**





**Caroline Bardot**  
GROUPE COMMUNISTES  
ET INITIATIVE CITOYENNE

### Déchéance de nationalité : une honte républicaine !

**Un an après les attentats du mois de janvier 2015 contre Charlie Hebdo et de l'Hyper Cacher, quelques semaines après les tueries à Paris, nous assistons à une surenchère sécuritaire du Gouvernement digne de la droite la plus réactionnaire. Celle-ci débouchant sur des propositions incompréhensibles, injustes et inefficaces.**

D'abord, le président de la République a annoncé sa volonté de voir inscrit dans la constitution, en plus de l'état d'urgence, la déchéance de nationalité pour les Français binationaux puis dans un deuxième temps pour tous les Français.

Il ne faut pas être grand stratège ou politologue pour comprendre que les terroristes qui n'hésitent pas à se faire sauter après avoir tué des victimes innocentes, se moquent éperdument de perdre ou non leur nationalité française. Cette mesure n'aura aucun effet sur la protection de nos concitoyens.

Mais alors pourquoi s'entêter à maintenir une proposition issue du programme du Front National ?

Cette annonce est d'abord un effet de communication, une posture politique, surfant sur le sentiment d'effroi suite aux attentats ignobles perpétrés sur notre territoire, mais il est également une remise en cause du droit du sol, principe qui prévalait depuis deux siècles dans notre pays.

Avec ce projet inscrit dans la constitution, plus rien n'empêcherait l'Assemblée nationale de s'attaquer à tous ceux et celles qui résistent aux méfaits des politiques libérales. C'est la porte ouverte à toutes les dérives sécuritaires.

On ne peut s'empêcher de penser aux conséquences que cela pourrait avoir, alors que nous assistons à une amplification de la criminalisation de l'action syndicale, militante et citoyenne. Jamais la répression n'a été aussi violente.

Pourtant, face aux crimes terroristes, des millions de Français ont dit leur attachement aux valeurs de la République pour refuser la peur et la division. La République, ce n'est pas un slogan publicitaire. C'est plus de liberté, d'égalité et de fraternité et non pas plus de surveillance, plus de suspicion.

La République n'est pas compatible avec l'austérité. C'est pourquoi il faut urgemment revoir les politiques de réduction des déficits publics inefficaces qui asphyxient nos communes, notre police, notre justice, notre système d'éducation ou encore nos politiques de solidarité.

Vous pouvez compter sur les élus du groupe Communistes et Initiative Citoyenne pour, avec vous, avec tous ceux qui sont attachés à une certaine idée de la République, combattre ce projet.



**GROUPE EUROPE  
ÉCOLOGIE / LES VERTS**

### BRAVOS !!!

L'actualité parlementaire est riche en débats et en textes de lois ; souvent trop riche mais parfois à relever et à faire connaître.

#### MANGER LOCAL

Les députés ont adopté à l'unanimité le 14/01/16 une proposition de loi écolo développant le manger local dans la restauration collective. L'objectif est de faire qu'à partir de janvier 2020, la composition des **repas servis dans les restaurants collectifs publics** comprenne **40 % de produits mentionnant la qualité et l'origine**, issus de circuits courts, ou répondant à des critères de développement durable, notamment la saisonnalité, dont **20 % issus de l'agriculture biologique**. Le label "fait maison" sera également étendu à la restauration collective.

#### TERRITOIRES ZÉRO CHÔMAGE

Le Sénat a approuvé à la quasi-unanimité le 13/01/16 une proposition de loi socialiste, inspirée par l'association ATD Quart Monde, visant à expérimenter des "territoires zéro chômage" pour les personnes sans emploi depuis plus d'un an. Ce texte vise à tester l'embauche pour 5 ans, dans 10 micro-territoires périurbains ou ruraux, **de chômeurs de longue durée en CDI**, en développant des activités locales **via un fonds financé par la réaffectation des dépenses liées au chômage**.

#### DÉTOX

Toujours le 14/01, les députés écolos ont fait aussi voter, sans le soutien des députés de droite et du front de gauche, un texte incitant les industriels à **recenser les produits chimiques les plus toxiques** et à terme à les **remplacer par d'autres moins dangereux** afin de lutter contre le développement des maladies chroniques provoquées par l'usage desdites substances chimiques.

#### AGIR POUR L'AIR

Le même jour encore, les députés ont adopté un texte faisant de la **circulation alternée une obligation légale** en cas de pics de pollution et l'automatisation des mesures d'urgence signifiant ainsi la fin des débats sur l'application de cette mesure les jours de pollution aux particules fines.

Ces 4 textes montrent que le changement est possible si chacun y met du sien !

**Dominique DEBRAS,  
Samia KASMI, Alexis MARTIN,  
Julien SAGE et Odette SIMEON-PUYFAGES**

[elusecolos.nanterre@gmail.com](mailto:elusecolos.nanterre@gmail.com)



**Michel Hieu**  
GROUPE SOCIALISTE

### Métropole du Grand Paris : les élus socialistes dans les « starting- blocks »

**Nous y voilà, comme elle avait été annoncée la métropole du Grand Paris (MGP) est née le 1<sup>er</sup> janvier 2016 liant ainsi le destin de 7 millions d'habitants.** Ce territoire incluant Paris et les 131 communes des Hauts-de-Seine du Val-de-Marne, de la Seine-Saint-Denis, 6 communes de l'Essonne ainsi qu'Argenteuil produit plus de 25 % du PIB national.

Sans revenir longuement sur la gestation douloureuse de cet avènement, nous regrettons sincèrement, comme nous l'avons déjà dit, que l'institution qui vient de voir le jour **soit une version édulcorée du projet ambitieux initial. L'objectif consistait à construire une métropole attractive, solidaire et durable** prête à s'imposer sur la scène internationale face à Londres, Tokyo et New York.

**Défendant âprement leur pré carré et refusant de perdre leurs pouvoirs en matière d'urbanisme et de logement, une coalition de barons locaux LR, Front de Gauche, Communistes ont conduit nos parlementaires à rogner la généreuse ambition de réduire les inégalités sociales et territoriales et d'améliorer la vie quotidienne des franciliens.**

C'est également dans la douleur que s'est déroulée la désignation du président de la MGP. Le parti Les Républicains s'est livré dans ses rangs à une bataille rangée. **Les plus virulents détracteurs d'hier sont venus réclamer une place de choix, sans vergogne, oubliant que quelques mois plus tôt ils demandaient le retrait immédiat de ce projet sur les bancs de l'assemblée.** **Installé le 22 janvier, le conseil métropolitain compte dans ses rangs notre collègue Zacharia Ben Amar qui sera ainsi le seul élu socialiste du 92.** Nous savons qu'il aura à cœur d'y défendre les intérêts de notre ville et ceux des Nanterriens.

**La MGP est découpée en 12 établissements publics territoriaux (EPT) d'au moins 300 000 habitants. Nanterre fait partie du territoire Paris Ouest La Défense** composé de 90 élus issus de 11 villes (Courbevoie, Garches, La Garenne-Colombes, Levallois-Perret Nanterre, Neuilly-sur-Seine, Puteaux, Rueil-Malmaison, Saint-Cloud, Suresnes, Vaucresson et Nanterre). Seule ville de gauche de cet EPT, il nous faudra faire barrage à l'entre-soi social et politique que les élus LR tenteront d'installer.

**La gouvernance du territoire prend la forme, comme à la CAMV, d'une coopérative de villes.**

Cependant aussi louable soit-elle, cette coopération repose sur des fondations fragiles. Sa gouvernance assurée exclusivement par les maires LR et Front de Gauche pourrait devenir rapidement son talon d'Achille.

Bien que nous soyons exclus des circuits décisionnels nous comptons, en tant que deuxième force politique de ce territoire, apporter notre pierre à l'édifice et faire preuve d'une vigilance accrue. Portés par la nécessité absolue de réduire les inégalités sociales et territoriales qui n'ont cessé de s'aggraver en Île-de-France **nous ne sommes pas là pour faire de la figuration, Comptez sur nous pour avoir notre propre liberté de parole en séance et conserver notre libre arbitre.**

Retrouvez nous sur :  
[www.ps-nanterre.net](http://www.ps-nanterre.net)



**André Cassou**  
GROUPE MOUVEMENT  
RÉPUBLICAIN ET CITOYEN

### NANTERRE CHANGE AVEC VOUS

L'arrivée de l'Arena en 2017, la poursuite de l'aménagement des Terrasses, la nouvelle gare de Nanterre Université, le lancement du futur quartier des Groues où seront construits 5 000 logements, le projet de rénovation urbaine du quartier du Parc suite à ceux du Petit-Nanterre et de l'Université, les projets engagés et à venir au Chemin-de-l'Île et à Anatole-France, le développement d'une importante offre de logements diversifiés attestent du dynamisme de Nanterre et de sa profonde transformation que les aménagements du Grand Paris viendront conforter demain.

Nos atouts sont indéniables encore faut-il réussir l'accompagnement social de ce changement dans un contexte qui fera date. D'une part, les dotations de l'État aux collectivités locales baissent inexorablement (-20 millions en 4 ans pour la ville), la principale ressource fiscale, la contribution des entreprises, ne sera plus versée à la commune. D'autre part, la mise en place de la métropole parisienne et des établissements publics territoriaux va éloigner la prise de décision des habitants sur l'aménagement urbain, l'habitat, la politique de la ville..., aujourd'hui gérés par la ville.

Ce changement est porteur de potentialités mais aussi d'inquiétudes. S'il se construit dans la pérennité des valeurs constitutives de notre ville (solidarité, diversité, cohésion) en ayant le souci de ceux que ce changement pourrait laisser pour compte – près de 25 % de Nanterriens sont sous le seuil de pauvreté, beaucoup trop d'entre eux, notamment parmi les jeunes, sont au chômage – il sera positif.

L'année 2016 sera une année déterminante pour s'y préparer et y réfléchir ensemble. C'est le sens des assises pour la ville qui auront lieu en mars-avril. Ce sera l'occasion de revisiter la mise en œuvre du contrat municipal qui nous lie aux Nanterriens depuis 2014, en le réinterrogeant, le précisant, le prolongeant compte tenu du nouveau contexte financier et institutionnel.

Il revient à la municipalité de créer les conditions permettant la plus large participation des habitants à cette réflexion collective. Les élus, les organisations politiques, les associations nourriront ce débat essentiel, mais pour réussir, ces assises doivent être un moment démocratique citoyen large où chacun peut faire entendre sa voix, avancer ses idées sans craintes ni tabous.

L'enjeu, construire un avenir dynamique pour Nanterre en matière économique et sociale dans la pérennité des engagements et valeurs qui font notre histoire communale depuis des décennies pour, au-delà du vivre ensemble d'une cohabitation minimaliste, construire un commun collectif où chacun participe à écrire ainsi une histoire locale commune. C'est ce dont nous avons besoin.





GROUPE MODEM  
ET CITOYENS

### La conférence de Paris, un accord historique

Les 195 États signataires ont retenu un accord ambitieux pour limiter le réchauffement climatique à 1,5 plutôt qu'à 2 degrés. Cela veut dire qu'après 2050, tous les pays doivent avoir atteint une situation dans laquelle toute émission de gaz à effet de serre soit compensée en plantant des arbres. Ce traité international ne prévoit pas de sanctions, mais privilégie que les promesses soient soumises à l'obligation pour chaque pays de les revoir à la hausse. La responsabilité des pays occidentaux envers les plus pauvres est reconnue : jusqu'à 2025, le fonds vert est financé par les pays riches pour aider le développement des pays du Sud vers les énergies propres et technologies vertes ; mais après 2025, rien n'est garanti !...

#### Les nouveaux territoires

La création du Grand Paris, la Métropole, est en place depuis le 1<sup>er</sup> janvier 2016.

Treize nouvelles grandes régions sont nées de la loi sur la réforme territoriale ; après les élections régionales de décembre 2015, les conseillers métropolitains, eux, ont élu leur président le 22 janvier 2016.

Les nouveaux territoires constituent une échelle intermédiaire entre les communes et le département. Ces nouveaux territoires se substituent aux intercommunalités qui vont, désormais, percevoir la taxe foncière des entreprises et fixer les plans locaux d'urbanisme. Notre territoire, Paris Ouest La Défense, regroupe onze communes dont Nanterre fait partie.

La mise en place de ce millefeuille territorial est la réponse pour adapter les territoires à la mobilité des Franciliens.

#### La conjoncture sociale s'adapte aux inégalités...

Il est troublant de voir combien la conjoncture sociale s'est adaptée aux inégalités, à la misère sociale et aux durcissements des conditions de vie des plus démunis. La précarité est prise à son propre piège car elle est légitimée par une sorte de fatalité : les délocalisations, les lois du marché, la mondialisation, etc. L'opinion publique se conforme à l'iniquité sociale au nom du réalisme !

La réponse à cela, de la part de nos décideurs politiques, est « d'envoyer des messages forts », comme si l'adjectif, fort, suffisait à faire l'impasse sur le contenu. Les dirigeants des entreprises, eux, mettent à toutes les sauces, il faut « faire en sorte que ». Faire en sorte que, diable ! on a l'impression que disant cela, ils ont le sentiment de bien agir et d'agir pour de bon.

L'air du temps s'est adapté aux inégalités et à la misère sociale ; il n'y a plus de mots pour le dire. Il nous faut monter la garde, dès à présent, et agir dès maintenant...

**Maguy Edorh, Florence Boitelet  
et Touati Ferhat**

contact : [www.monnanterre.fr](http://www.monnanterre.fr)  
[monnanterre92@gmail.com](mailto:monnanterre92@gmail.com)  
Tél : 07 63 18 53 58



GROUPE D'UNION DE  
L'OPPOSITION LES  
RÉPUBLICAINS-UDI-DVD

### Budget municipal : nivellement par le bas et bétonnage à marche forcée

Le vote sur le budget municipal de 2016 est l'occasion de rappeler nos désaccords de fond avec la gestion de la ville de Nanterre par la municipalité. Coûteuse, elle ne fournit pas de résultats à la hauteur.

#### La situation des finances de notre ville ne cesse de se dégrader.

Les ressources diminuent, alors que les dépenses de fonctionnement restent importantes et que la majeure partie des projets d'investissement vont au développement de nouveaux grands ensembles plutôt qu'à l'amélioration du cadre de vie des habitants déjà présents, ou à la création d'emplois. Le train de vie de la ville avait d'ailleurs inquiété très officiellement la Chambre régionale des comptes. Du côté des recettes, la ville est la victime consentante de la politique de François Hollande : l'Etat n'a cessé de réduire ses dotations. Cette tendance est durable. La municipalité n'a pas voulu l'anticiper sérieusement.

Alors, à défaut de pouvoir ponctionner l'Etat, la municipalité augmente les impôts, taxes et amendes en tous genres. Ne vous trompez pas, elle concentre cette chasse aux centimes dans certains quartiers seulement : ceux qui votent le moins pour elle, ceux qu'elle a pris l'habitude d'ignorer.

#### Les choix faits par la municipalité en place depuis des décennies n'ont que deux résultats : le nivellement par le bas pour tout le monde, et la densification à marche forcée.

Pourtant, avec plus de 350 millions d'euros de budget et un potentiel financier par habitant supérieur de 61 % à la moyenne des communes d'Île-de-France (2 443€ / habitant versus 1 518€), Nanterre est l'une des villes les plus riches de France. Dans ces conditions, la ville devrait, au moins, garantir à tous la sécurité, une bonne éducation pour nos enfants, avec une offre scolaire variée répondant aux attentes de chacun, un cadre de vie propre, un environnement vert et accueillant. Or ce n'est pas le cas. La ville ne fait que bétonner, construire toujours plus de logements à grande partie sociale, sans se préoccuper des Nanterriens existants.

Pire, dans notre Ville, l'ascenseur social ne fonctionne pas : mesure-t-on à quel point les habitants les moins favorisés s'inquiètent pour leurs enfants ? Sait-on à quel point les habitants qui vivent dans des quartiers pavillonnaires ont, quant à eux, le sentiment de toujours payer plus pour les autres, avec le sentiment d'être totalement oubliés ?

Malheureusement, les orientations budgétaires ne prennent pas en compte ces réalités.

**Nous avons donc voté contre le budget présenté par la municipalité, non par opposition de principe, mais par bon sens :** nous estimons que les résultats ne sont pas à la hauteur des efforts et que les orientations ne font que poursuivre une politique qui ne fonctionne pas.

Contact@nanterre-ensemble.fr

## INFOS CITOYENNES

### Mairie de Nanterre

88, Rue du 8-mai-1945 / 92 000 Nanterre.

Lundi, mardi, mercredi et vendredi de 8h30 à 17h30 /  
jeudi de 11h30 à 17h30 / samedi de 9h00 à 12h30.  
Tél. : 39 92.

L'hôtel de ville et les mairies de quartier (*lire page 20*) vous accueillent pour de nombreuses démarches : demandes d'actes d'état civil, passeports, cartes nationales d'identité, cartes famille, aides aux personnes handicapées, recensement citoyen des jeunes garçons et filles, inscription sur les listes électorales, autorisations d'urbanisme (permis de construire, permis de démolir...), installation d'enseigne... Certains formulaires et démarches sont accessibles en ligne sur [www.nanterre.fr](http://www.nanterre.fr)



### L'AGORA, maison des initiatives citoyennes

Rencontres, débats,  
ateliers informatiques  
et multimédia... L'Agora  
propose une programmation  
riche et variée constituée  
d'initiatives de la ville,  
d'associations et d'habitants.

20, rue de Stalingrad.  
[agora@mairie-nanterre.fr](mailto:agora@mairie-nanterre.fr)

## LA MAISON DE L'EMPLOI ET DE LA FORMATION

La Mef accueille les personnes à la recherche d'un emploi,  
d'une formation ou qui souhaitent se réorienter.  
Du lundi au vendredi de 9h à 13h et de 14h à 18h.



6, avenue Lénine  
Tél : 01 47 29 07 77  
[mail@mefnanterre.fr](mailto:mail@mefnanterre.fr)

## NANTERREINFO.FR

Nanterre info change d'aspect et  
sera bientôt complété d'un Emag,  
c'est-à-dire d'une version numérique.

Ce nouvel outil permettra de  
traiter plus rapidement l'actualité  
locale, de conquérir un public

jeune et d'assumer pleinement une mission de service public  
de l'information. Autre intérêt, les articles pourront être  
enrichis de photos, vidéos, musiques et liens hypertextes.



Retrouvez  
tous les magazines sur  
[www.nanterre.fr](http://www.nanterre.fr)



### LA WEB TV

Retrouvez nos  
reportages  
vidéo sur le site  
de la ville  
[www.nanterre.fr](http://www.nanterre.fr)

### LA WEB TV

Reportages, interviews, webdocs...  
la web TV de Nanterre regroupe  
des vidéos abordant toutes sortes  
de sujets ayant trait à la vie locale.  
Elle s'appuie notamment sur un  
hebdo vidéo à découvrir chaque  
lundi après-midi sur le site Internet  
de la ville : [www.nanterre.fr](http://www.nanterre.fr)



## Bénévole, oui mais où ?

Devenir bénévole est peut-être l'une de vos bonnes résolutions de début d'année. Alors, sachez que la Maison des associations est là pour vous aider à trouver la structure adaptée à vos attentes. « *Je reçois les Nanterriens en entretien. Au fil de la discussion, je les oriente en fonction de leurs compétences et de leurs disponibilités* », explique la chargée de développement de la vie associative. Ce service municipal est en contact permanent avec les associations nanterriennes qui s'appuient sur cette interface pour renforcer leurs effectifs. Actuellement, l'association Auxilia, qui œuvre pour l'insertion sociale et professionnelle d'adultes en grande difficulté, recherche des volontaires. Même chose pour les Restos du Cœur, les petits frères des Pauvres, Proximité... Pour retrouver toutes les annonces, vous pouvez également consulter la plateforme [www.tousbenevoles.org](http://www.tousbenevoles.org) qui recense les offres à Nanterre. La ville a en effet signé une convention avec ce partenaire pour permettre à ses associations d'y publier gratuitement leurs annonces.

**Guillaume Gesret**

**Pour devenir bénévole, contacter la Maison des associations au 01 41 37 76 31 ou par mail : [maison.associations@mairie-nanterre.fr](mailto:maison.associations@mairie-nanterre.fr).**

## LOISIRS

### ANIMATIONS

Du 6 au 14 février, le Secours Catholique et la paroisse Sainte-Geneviève organisent une semaine d'animation.

**Lundi 8 février, 20h45, crypte de la cathédrale :** rencontre avec Thierry Bizot, producteur de la série télévisée *Fais pas si, fais pas ça*. Entrée libre.

**Mardi 9 février, après-midi :** Mardi gras dans les rues du centre ancien, une animation itinérante pour découvrir l'origine de Mardi gras et déguster une crêpe offerte.

**Vendredi 12 février, 20h30, cinéma**

**Les Lumières :** soirée-débat sur l'accueil des migrants autour du film *Terra Ferma*. Tarif unique : 6 euros.

**Samedi 13 février, 15h30, chapelle Saint-Jean-Marie-Vianney (97, boulevard National) :** concert de Gospel avec le groupe Gospel Hearts. Libre participation aux frais.

**Programme complet sur [www.nanterre.paroisse.net](http://www.nanterre.paroisse.net).**

### YOGA

L'association BC La Sauce organise un stage de yoga dimanche 7 février de 10h à 12h. La participation est fixée à 20 euros et l'inscription est obligatoire. Samedi 13 février à 18h, BC La Sauce organise une conférence sur la santé par l'Ayurveda, médecine ancestrale de l'Inde. Entrée libre, sur réservation. Ces deux activités se dérouleront à la salle de la mairie annexe du Mont-Valérien, 207, rue Paul-Vaillant-Couturier.

**Informations et inscription : Brinné Cadenas et BC La Sauce au 06 82 48 82 69.**

### RELAXATION

L'association Écoute En Corps propose, les mercredis à 16h15, 18h et 19h30, des ateliers comprenant de la gym douce, de la relaxation et de la sophrologie. Des séances individuelles sur rendez-vous avec différentes pratiques personnalisées sont aussi organisées ainsi que des stages mensuels. Le prochain aura lieu samedi 13 février, de 15h à 17h.

**Tarif : 20 euros.**

**Salle municipale Le Corbusier, à 2 minutes à pied du RER Nanterre-Préfecture. <http://ecoute.en.corps.free.fr>**

### PEINTURE

Atelier d'expression picturale « *Je peins, tu peins, nous peignons* » : il reste des places à l'atelier de créativité pour les enfants de 5 à 7 ans, le mercredi de 14h30 à 15h45.

Pour les adultes : apprendre les bases techniques du dessin et de la peinture, développer son langage plastique, le mardi de 14h30 à 17h30 ou deux samedis par mois.

**Renseignements et inscription : [www.peindreananterre.fr](http://www.peindreananterre.fr) ou 06 30 37 87 02.**

### GRANDIR ENSEMBLE 92

L'association Grandir ensemble 92 propose des séances de sophrologie en direction des enfants, des cours de théâtre pour les collégiens, des cours d'anglais en direction des adultes et des enfants ainsi que des séances de remise à niveau en français. Samedi 6 février, à 17h, l'association organise, à la Salle Le Corbusier (esplanade Charles-de-Gaulle), une rencontre avec Germain Jantcheu, auteur de *Notre vie mathématique*.

**Renseignements et inscription :**

**M<sup>mes</sup> Cherrat et Kaddouri au 06 58 36 23 23 ou au 06 27 66 73 41 ou par mail à : [grandirensemble92@gmail.com](mailto:grandirensemble92@gmail.com).**

## CONCOURS

### ÉCOZONE SOUFFLE LE CHAUD ET LE FROID

C'est parti pour le quatrième concours photo organisé dans le cadre d'Écozone, le festival nanterrien de l'écologie urbaine. Cette année, c'est autour du dérèglement climatique, et plus précisément du thème « *Le chaud et le froid* », que les photographes amateurs sont invités à participer. À vos objectifs donc, pour capter l'hiver et le printemps ou laisser libre cours à votre créativité. Seule contrainte, le cliché doit absolument avoir été pris à Nanterre (les signes de reconnaissance des lieux seront un plus pour le jury), imprimé en 20x30 cm et envoyé avant le 20 avril à : Direction de l'Environnement, Mission Écologie urbaine, 130, rue du 8-mai-1945, 92000 Nanterre. Ce concours est ouvert à tous les photographes amateurs, Nanterriens ou non, de tous âges.

**Règlement à consulter**

**sur [www.nanterre.fr](http://www.nanterre.fr), rubrique actualités.**

## EMPLOI

### JEUNES DIPLÔMÉS

Mercredi 10 février, la ville de Nanterre et l'association NQT organisent le troisième Club jeunes diplômés. Ce dispositif permet à de jeunes BAC+4 de bénéficier du parrainage de cadres et de dirigeants d'entreprises expérimentés en activité.

**Inscription gratuite et obligatoire auprès de : [inscription-jeune@nqt.fr](mailto:inscription-jeune@nqt.fr).**

## + SANTÉ

### PHARMACIES DE GARDE

**Dimanche 7 février**

**Pharmacie Sol et Touton**

31, rue Maurice-Thorez  
Tél. : 01 47 21 11 97

**Dimanche 14 février**

**Pharmacie Sebag**

99, rue Paul-Vaillant-Couturier  
Tél. : 01 47 24 01 94

## CARNET

**Période du 16 novembre au 15 décembre**

### NAISSANCES

Solveig Wenger-Tingaud, Thomas Jarry, Imrane Bouknana, Maya Sauvegrain, Adji Jimbara, Ines Aït-Khelifa, Yanis Bouhfid, Jeena Khelifi, Binta Samassa, Alice Maatem, Kandé Simakha, Nour Exantus, Nada Kouidri, Inaya Guedouari, Lahna Ikhammadene, Daphné Ouradou, Ismail Maanrouf, Ibrahim Bahri, Nolhan Koffi, Anouchka Chaboudah, Marie Haouchine, Adam Mohamadi, Timothée Vallet, Mithushan Sittampalam, Amazigh Chetti, Alice Couffignal, Manel El Kobbi, Yahia Beggar, Uriel Caetano-Savihembra, Asma Mokrani, Louane Ollivier, Abdel Okrou-Cissé, Takahito Uchiyama, Aya Salim, Eloah Blonbou-Pronzola, Malone Dinis, Jessim Ben Aoun, Seni Massengo, Hugo Coulomb, Thibault Jugla, Eliott Familiari, Fatma-Ezzahra El-Brichni, Camille Guillon, Léna Courbe, Adam Cantin, Lucas Ouvrard, Inès Belmont, Amalia Babin, Mathéo Col, Imran Boughezala, Alya Montadger, Amir Harkati, Ethan Defaux, Samuel Mouglin, Rémi Duchatelle, Benjamin Michelet, Johann Boitard, Yasmine Boulmane, Asma Boulmane, Théo Pires, Clémentine Boyat, Semih Beydili, Cyrine Ben Kallal, Ilyas Benazzou, Nathan Ristic, Younous Antiqui, Zeyneb Guesmi, Anaïs Bonne, Raphaël Serreperrot-Cheng, Yannis Al Ouarrari, Noah Goldéry-Taia, Sihem Crespo-Hassanine, Chloé Libournet, Gabriel Calès, Nahil Ouzlifi, Sarah Chedany, Keïssa Bane-Cayol, Nathan Rabufetti, Gabriel Neves-Marques, Malak Bouab, Joy Lacourte, Anna De Macedo, Simon Le Noan, Mélissa Sauger, Abdellah El Madidi, Délia Thiebault, Amir Boujaoud, Marius Mohr, Khady Sy, Chemseddine Khadraoui, Eleanor Rouger-Lamotte, Abigael Nteppe-Essaka, Léna Ahmedi, Hypolite Dupuy, Wihem Guediri, William Pallatier-Vallié, Neyla Médaci, Sarah Assafour, Nail Belgheri, Zakaria Hannan, Mila Rissier, Meriem Kabir, Shaheed Hassani, Thomas Cordova, Jade Lakrib, Anahi Delahaye-Rodriguez, Hidaya Menant-Galmim, Kahil Saighi, Milan Desmery, Maria Santos-Pinto, Carolina Santos-Pinto, Kenji Luisor.

### MARIAGES

Nhat Linh Doan et Que Lan Phuong Huynh, Driss Benshir et Colene Blanton, Hiroaki Uchiyama et Vannida Thongthep.

### DÉCÈS

Raymond Sioul (52 ans), Raymonde Terzic (79 ans), Jeannine Joubert (97 ans), Marie Desloges (81 ans), Nicole Benezant (68 ans), Suzanne Rinck (93 ans), Marc Ottobrin (50 ans), Antona Jankovic (87 ans), Simone Guillaume (98 ans), Soumia Laribi (21 ans), Françoise Valencien (88 ans), Didier Auger (56 ans), Akouéba Adjivanou (55 ans), Marie Le Bris (101 ans), Pascal Savatier (55 ans), Denis Jacquard (67 ans), Daniel Thomas (84 ans), Jean-Luc Genais (64 ans), Khedoudja Mansouri (84 ans), Patrick Blanchard (68 ans), Pierre Parent (96 ans), Michel Vacherot (78 ans), Baya Ghorab (88 ans), Gérard Feyssaguet (66 ans), Brahim Agourram (75 ans), Michel Rihouet (77 ans), Jacqueline Darnet (87 ans), Meriem Trifi (77 ans), Abdelmonaem Jrad (39 ans), Laccen Mbark (58 ans), Daniel Le Provost (59 ans), Daouda Touré (55 ans), Alice Magnier (94 ans), Huguette Roux (92 ans), Roger Girard (78 ans), Alain Lucet (69 ans), Bernadette Guillemaud (55 ans), Fernande Boutet (105 ans), Claude Duhayon (74 ans), Alain Magnier (58 ans), Jean-Pierre Lebrun (72 ans), Joël Boissé (67 ans), Robert Barré (99 ans), Rabia Khaled (86 ans), Mireille Gaillard (86 ans), Abdel Naili (55 ans).

**Dimanche 21 février**

**Pharmacie des Fontenelles**

27, rue de la Paix  
Tél. : 01 47 74 83 70

**Dimanche 28 février**

**Pharmacie Benezra**

15, rue de Courbevoie  
Tél. : 01 47 21 17 42

**Nouveau ! Trouvez la pharmacie de garde la plus proche de votre domicile en vous connectant à [www.ars.fr](http://www.ars.fr) (professionnels de santé et partenaires/pharmacies) ou en téléchargeant gratuitement l'appli Mon pharmacien disponible sur iOS et Android.**